



春暖（美馬町芝坂東地区の梅林で）

 広報

みま

2007

3

No.25

URL <http://www.city.mima.lg.jp/>
E-mail info@city.mima.lg.jp

主な目次

建設部と経済部が移転します…	2～3
県知事・県議会議員一般選挙の案内…	4～5
二学期制が始まります…	6
表彰…	7
地域レポート…	8～11
情報コーナー…	12～19
文芸広場…	20
戸籍の動き・人口・救急医療当番医…	21
ゴミのない美しいまちづくり…	22

平成 19 年
4 月から

建設部と経済部が 穴吹庁舎横の穴吹農村環境改善センターに移転します

市庁舎の集約化を実施します

美馬市が発足してから丸 2 年が経過しました。その間、市は行財政システム改革に取り組むとともに、今年度末には市の将来進むべき方向・指針となる「美馬市総合計画」を策定することとしています。中でも、市民の皆さんへの行政サービス提供体制の整備は、非常に重要な課題と考えています。

そこで、市では市民の皆さんが利用しやすく、効率的で分かりやすい行政サービスの提供を基本として、現在、庁舎検討市民委員会において「庁舎のあり方」を検討していただくとともに、現状の分庁方式で最大の庁舎機能が発揮できるよう「既存庁舎を活用した庁舎の集約化」を実施することで、市民の目線に立った「行政サービスの向上」と「行政運営の効率化」を図ってまいります。

<庁舎検討市民委員会による庁舎のあり方の検討>

美馬市の新庁舎については、合併協議会において「合併時には新たに庁舎を建設せず、合併後 4 年以内に脇町地区で着工する」という協定がなされました。

しかしながら、合併後、三位一体改革の影響等による市の今の厳しい財政状況等を考慮すると、改めて市民の皆さんの意見をお聞きする必要があると、昨年 11 月に市民の代表者で構成される「庁舎検討市民委員会」を設置。新庁舎のあり方について「市民の利便性」や「財政負担」など各項目にわたって検討し、来年度にはその結果の報告をいただくことになっています。

市としては、この報告を基に総合的に勘案し、新庁舎についての市の考えをまとめ、議会に諮り、決定してまいりたいと考えています。

<既存庁舎を活用した庁舎の集約化>

現在、市は当面の措置として、穴吹庁舎に本所を置き、複数庁舎に分散する分庁方式により、各庁舎にく別表のとおり部局を設置し、行政サービスを行っています。

今年度、税務部門を脇町庁舎から穴吹庁舎へ移行しましたが、さらに庁舎の集約化を行い、事務執行体制の統一を進めることで、

①行政の効率化・迅速化を図ることができる

〔合併時職員数 565 人→平成 19 年 4 月職員見込数 524 人（41 人の減）〕

②行政サービスのワンストップ化（一箇所ですべての行政サービスを受けることができる）

③職員の適正な管理をすることができる

など、さまざまな効果が得られると考えられます。

現在の分庁方式では、会議や決裁のための職員の庁舎間移動等により生じる損失や、複数の庁舎に分散していることから職員間の意思疎通が図りにくいなど、多様な問題が起きています。

合併後 2 年が経過するなか、市民の皆さんから「一つの庁舎で用事を済ませたい」「分庁方式は不便であり、早く解消してほしい」など分庁方式の短所を指摘する声が多く出されており、早急に改善を図り、市民の皆さんがより利用しやすく、分かりやすい行政サービスの提供体制を整備し、行政サービスの質の向上を図ることが必要となっています。

このため、新庁舎を建設するという結論がでた場合でも、用地買収や設計など完成までには数年の期間を要することから、当面の措置として、できるだけ費用のかからない既存施設の活用等により、現時点で可能な範囲で行政機能を本庁舎（穴吹庁舎）に集約化してまいります。

今年4月には、脇町庁舎、美馬庁舎の行政機能の一部（建設部と経済部）を穴吹庁舎に隣接する穴吹農村環境改善センターに移転することで、一層の集約化を図り、「行政サービスの向上」と「行政運営の効率化」に努めてまいります。市民の皆さんのご理解をお願いします。

〈別表〉

【各庁舎の部局の配置】

年 月	穴吹庁舎	脇町庁舎	美馬庁舎	木屋平庁舎
平成17年3月～ 平成18年3月	・企画総務部 ・健康環境部 (総合窓口課)	・保険福祉部 ・建設部 (総合窓口課)	・経済部 ・教育委員会 (総合窓口課)	・木屋平総合支所
平成18年4月～ 平成19年3月	・企画総務部 ・市民環境部	・保険福祉部 ・建設部 (総合窓口課)	・経済部 ・教育委員会 (総合窓口課)	・木屋平総合支所
平成19年4月～	・企画総務部 ・市民環境部 ・建設部 ・経済部	・保険福祉部 (総合窓口課)	・教育委員会 (総合窓口課)	・木屋平総合支所

※建設部には、監理課、建設課、住宅管理室、用地課、下水道課。経済部には、農政課、林政課、商工観光課がそれぞれ属しています。

平成19年4月からの
市役所各庁舎の部局の配置



美馬庁舎

教育委員会（総合窓口課）



脇町庁舎

保険福祉部（総合窓口課）



穴吹庁舎

企画総務部 市民環境部



穴吹農村環境改善センター

建設部 経済部



木屋平総合支所

平成 19 年 4 月 8 日 執行 予定

徳島県知事選挙・徳島県議会議員一般選挙

- 今回の選挙は「県知事選挙」と「県議会議員一般選挙」の同時選挙です。
- 県知事選挙、県議会議員選挙ともに候補者氏名をそれぞれの投票用紙に書いて投票します。
- 今回の選挙から投票区及び投票所を大幅に変更しています。下記の投票区行政区対照表を確認のうえ、投票所を間違わないようご注意ください。皆さんのご理解をお願いします。
※なお、変更した投票区及び当該投票区に属する行政区は朱書きのとおりです。
- 投票に行く際には、場所、時間を確認して入場券をご持参ください。

【問い合わせ先】美馬市選挙管理委員会事務局（市総務課内） ☎ ⑤21212

<投票区行政区対照表>

	投票区名	投票所の設置場所	行政区	投票時間
美馬	重清西投票区	重清西小学校	西村、宮北、上野、中鳥、竹ノ内、中上、城、中西、八幡、谷口、露口、吉水	午前 7 時～ 午後 8 時
	重清東投票区	重清東小学校	宗ノ分、ナロヲ第 1、ナロヲ第 2、沼田、西荒川、高倉、中野、夏弥喜、東荒川、東原、突出、猿坂	
	重清北投票区	重清北小学校	野田ノ井南、野田ノ井北、中村、藤宇、惣立山	午前 7 時～ 午後 7 時
	喜来投票区	喜来小学校	妙見、喜来、和進、天神、井川、鍵掛滝宮、中山路西	午前 7 時～ 午後 8 時
	郡里投票区	郡里小学校	中山路北、中山路東、中山路中、中山路南、駅東、駅中央、蛭子、駅西、土ヶ久保北、土ヶ久保南、段池梅、東宗重北、東宗重南、東宗重中島、中宗重東、中宗重南、中宗重中、中宗重西、坊僧	
	芝坂投票区	芝坂小学校	川原町、小長谷、星條、芝坂東、芝坂中、岡、蕨草、中八	
	切久保投票区	切久保幼稚園	大久保、切久保、昭和、上久保、入倉、清田上、清田下、丈寄、下中野、上中野、中八、平帽子西、平帽子東	午前 7 時～ 午後 7 時
協町	拝原投票区	江原南小学校	棚田、共進、春日、櫻ヶ丘、拝東南、拝東北、拝中南、拝中北、拝西第 1、拝西第 1 の 5、拝西第 2、拝北南、拝北、開拓	午前 7 時～ 午後 8 時
	曾江投票区	江原中学校	加重、上棚田、下曾江南、下曾江北、大木原、中曾江、上曾江、八久保、新田、貞安	
	落合投票区	江原北幼稚園	美村、赤谷、番所、落合、落合中央、黒北、藤川、広棚、中熊、釜の池、宮井、夏子、土井の池、冬畑、阿串、梶野	
	清水投票区	清水生活改善センター	相平、清水下、清水上	
	金川投票区	江原東小学校	御所野、古屋敷、金川	
	脇町投票区	脇町福祉センター	中央、高校前、北町東、北町中、北町西、北島、本町、島口東、島口西、大工町、朝日町、落久保、中町、突抜町、佐城、段、芋尻、新町、新町 5、ひかり荘、田上、西城山団地、東城山団地	

	投票区名	投票所の設置場所	行政 区	投票時間
脇 町	猪 尻投票区	脇 町 公 民 館 猪 尻 分 館	天王下、山路、池北、東鎌倉、西鎌倉、池南、浮島、稲田町、坂上町、中村、新道、西の丁、坂下、仲ノ丁、友愛町、錦町、中樽井	午前7時～ 午後8時
	北 庄投票区	脇 町 中 学 校	西ノ久保、西上野北、西上野南、庄、土井、原、北庄、北庄団地、伏飛、古作、柴床北、柴床南	
	岩 倉投票区	岩 倉 小 学 校	馬木、助松、上ノ原、井口東、岩倉、別所上、別所浜東、別所浜西	
	木ノ内投票区	美馬地区広域 住民センター	木ノ内、木ノ内5、野村東、野村西、川原町、井口、小星、小星園、社・ルキーナ、梨子木、 長入、滝山、芋穴1、芋穴2	
	川原柴投票区	中ノ谷集会所	横倉、川原柴、暮畑	
	大 谷投票区	大 谷 小 学 校	西大谷口、西大谷奥、東大谷口、東大谷奥	
穴 吹	舞中島投票区	三 島 会 館	東舞東、東舞西、明連団地(県)、明連団地(市)、中島団地1、中島団地2、中島団地3、中島団地5、観音堂、三島中央、土井、庄舞、大原、大原南、 南部、東溪、繭光、谷東、谷西、宮成、舞	午前7時～ 午後8時
	小 島投票区	小 島 公 会 堂	宮原、由佐団地、神田、東分、石神、中村、西分	
	穴吹北投票区	穴吹農村環境 改善センター	岩手、岩手上、北岡(1)、北岡(2)、北、市ノ下、新山、西成戸、成戸団地、東成戸、尾山	
	穴吹南投票区	穴吹スポーツ センター	盤若、大平台、辻、中、藪ノ下、畑中、柏、常盤、井手端、土場、奈良坂、奈良坂中、奈良坂上、奈良坂第3団地、市場、岡、穴吹中央、上谷、中屋、宝、空野、 大久保、中野、西山	午前7時～ 午後7時
	初 草投票区	初 草 幼 稚 園	平馬、初草、初草上、仕出原、中野宮	
	湊 名投票区	湊 名 小 学 校	西山、西谷、湊名(1)、湊名(2)	
	宮 内投票区	宮 内 幼 稚 園	中野宮、調子野、支納、梶山、宮内西、宮内東、首野、田方、知野、猿飼、丸山、 大内、新名	
古 宮投票区	古宮生活改善 センター	古宮中央、土井久保、西の浦、大堂、川瀬、葛籠、生子屋敷、大佐古、山瀬、古宮、小谷、長尾、北又下、北又奥、葛生、内田下、内田奥、田野内、平谷、藤原、喜来	午前7時～ 午後6時	
木 屋 平	三ツ木投票区	三 三 木 集 会 所	檜原谷、 向檜原、大久保、檜原下、檜原上、尾山、桑柄、葛尾、市初、管蔵、二戸、木中、今丸、小日浦、竹屋敷、二戸口、三ツ木、ピヤガイチ、貢、南張上、南張西、南張東、竜の口	午前7時～ 午後6時
	川 井投票区	木屋平総合支所	大北西、大北東、川井上、川井下、川井奥、榎木、麻衣、竹尾、 川原、堂久保、内川地、学校	
	木屋平投票区	谷 口 公 民 館	八幡、弓道、森遠(1)、森遠(2)、森遠(3)、谷口東、谷口中、谷口上、谷口西、谷口カケ、船井、滝の宮、太合住宅、寺内、太合中、桃藪、太合奥、中尾山、川上(1)、川上赤石、川上(2)、川上(3)、川上(4)	

平成19年度から市内の全幼・小・中学校で 二学期制が始まります

市教育委員会は豊かな心と確かな学力を育むための方策の一つとして、二学期制を導入します。

○二学期制実施までの流れ

現在徳島県では、児童生徒の過半数を占める徳島市、鳴門市、小松島市、阿南市等の子どもたちが二学期制で学習をしています。美馬市では、平成17年度から美馬町地区の幼・小・中学校において二学期制が実施され、脇町、穴吹町、木屋平地区では三学期制で学校生活が行われている状態にあります。美馬市教育委員会は二学期制検討委員会（福永恒仁会長他11人）に美馬町地区での成果と課題をもとに、二学期制を市内全域で実施すること等について平成18年9月19日に諮問。平成19年2月7日に答申を受け、同2月27日の定例教育委員会で平成19年度から市内全域の幼・小・中学校において二学期制を実施することと決定しました。

○二学期制導入でどうかわるのでしょうか。

2つの学期制を市として統一することで、学校間の諸行事の調整が容易になり、市全体での行事を実施する場合の効果が上がりやすくなります。また、学校行事の見直し・精選により授業時数が確保されます。

年間の日程については10月の第2月曜日までを1学期、それ以降を2学期とします。（右図参照）

○二学期制導入の効果

- ①夏休み、冬休み直前まで通常の学習活動ができます。
- ②学期の長期化で多くの資料をもとにした評価ができます。
- ③学校の年間計画や市全体での行事の見直し等が図られ、子どもに心のゆとりが生まれます。
- ④中学校では12月の進路指導に力が注げます。

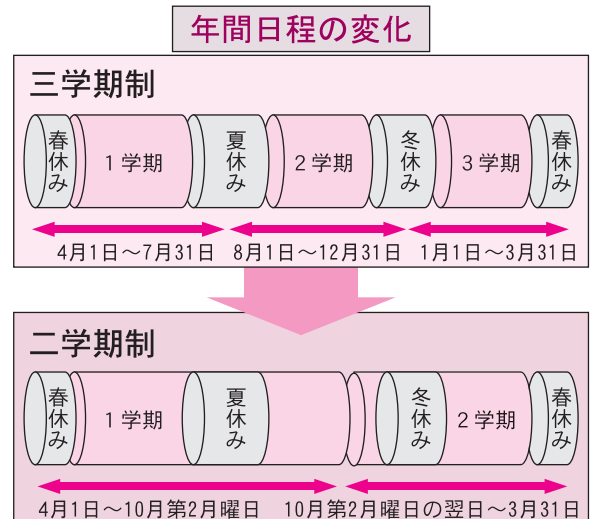

二学期制についてのQ&A

- Q.** 学期の途中で夏休みや冬休みが入るので学期が分断されるのではありませんか？
- A.** 「夏休みや冬休みは学期の途中である」という意識を持ち、教師と保護者の協力のもと、適切な課題を与えることで、目的意識を継続させることができます。
- Q.** 定期テストの回数が減ったり、通知票の回数が減ることで学習意欲への影響はありませんか？
- A.** 学習状況や学校生活の状況についての保護者への連絡は通知票以外に個人懇談、三者面談などさまざまな方法で行われます。また、二学期制導入によって生まれたゆとりで、子どもや保護者が学習や学校生活について、担任とじっくりと話をすることがあります。
- Q.** 中学校では定期テストの範囲が拡大され、生徒にとっての負担が増えるのではありませんか？
- A.** 二学期制では総体や新人戦と定期テストの時期がずれることになり、それぞれの行事に集中して取り組むことができます。また、定期テストを目標として長期休業日を計画的に過ごすことができ、学力の定着や向上が図れます。

【問い合わせ先】市教育委員会学校教育課 ☎ ③3941

学校保健功労者表彰

学校保健及び学校安全の普及と向上に尽力し、多大の成果をあげた個人、学校及び団体を讃える文部科学大臣の表彰式が、昨年11月9日に松江市であり、養護教諭の部で重



清北小学校の逢坂美恵子養護教諭が学校保健功労者表彰を受けました。逢坂教諭は昭和45年度から36年間、学校保健の推進と向上に貢献。その功績が高く評価されました。

新しい救急車が配備されました

市消防本部と美馬西部消防組合に、このほど新しい高規格救急車1台ずつが配備されました。

救急車は同型（7人乗り、長さ5.67m、幅1.88m、高さ2.48m）で、天井が高く車内スペースが広いのが特徴。最新の医療機器を備えており、救急救命活動に大いに活躍してくれるものと期待されています。



▲市消防本部に配備された高規格救急車

体育功労・優秀者表彰

徳島県体育協会が、先ごろ平成18年度の体育功労者やスポーツ優秀者など257人を表彰。2月11日に徳島市で表彰式があり、美馬市からは次の20人が表彰を受けました（敬称略）。

◆体育功労者

梶田 良彦（田方、美馬市体協）

◆スポーツ優秀者

藤川 健司（西成戸、陸上）

◆スポーツ奨励賞

多賀原裕夏（美馬中学校2年、陸上）

中山 珠里（美馬中学校2年、サッカー）

（鳴門ポラリスレディースFC）

戎 智世、佐藤 由唯、中谷 真己、

井上亜理沙、三好 紹子、西岡 沙姫、

國見 京加、濱田のぞみ、高西 梓、

西岡 朋美、中妻 佳奈、井上 愛、

濱田なるみ、木下 悠、藤井 彩未、

佐藤 美穂

（以上岩倉中学校、ソフトボール）



美馬文化会館受講生募集の案内

美馬文化会館では、平成19年度の各教室の受講生を募集しています。会場は、美馬文化会館（美馬市美馬町字養泉11番地）です。皆さんの参加をお待ちしています。



講座名	日時	受講料
健康教室「太極拳」	毎週水曜日 午後7時～午後9時	無料
3 B 体操教室	毎月第1.2.3.4土曜日 午後7時～午後9時	無料
パッチワーク教室	毎月第1・3木曜日 午後1時30分～午後3時30分	無料、材料代のみ自己負担
社交ダンス教室	毎週月・火曜日 午後7時30分～午後9時30分	週2回の場合は月2,000円 週1回の場合は月1,000円

◆参加の申し込み・問い合わせ先 美馬文化会館 ☎ 63 4646

～ 学校全体を読書空間として活用 喜来小学校 ～ 「読書の生活化プロジェクト」で県知事賞を受賞

今年度の「美馬市プラスワンスクール推進事業」校に指定された喜来小学校では、学校独自の読書スペース「ふれあい図書館」づくりに取り組んできました。

子どもたちがリラックスして楽しむ「まんが広場」、なつかしい郷土資料や民話が並ぶ「ふるさと広場」、楽しい絵本がいろいろの「おはなし広場」、野外の読書や憩いの場となっている「ふれあい広場」の4つの広場を中心に、学校全体が読書スペースとして活用されています。

夏休みのオープンスペースでのサマースクールは大好評。「まんが教室」など、専門家や地域の名人を招いた各種教室が開かれました。秋の「ふれあいフェスティバル」には、絵本作



▲「ふれあい広場」での絵本の読みきかせ



▲梅田夫妻による「手作り絵本教室」

家の梅田俊作・佳

子夫妻による「手作り絵本教室」や、「劇団喜らり」による地域の昔話の劇「滝宮の蛇塚」が行われました。また、水曜日の朝の活動の時間には、保護者の読みきかせボランティア「よみっこ喜らり」や、地域の朗読ボランティア「しゃぼん玉」のメンバーが絵本の読みきかせをしています。読書を通して、子どもたちはさまざまな「ひと・もの・こと」ともふれあいを深めています。

子どもたちの読書数も増え、昨年10月末にはこれらのユニークな取り組みが認められて、徳島県「読書の生活化プロジェクト」の優秀実践校として知事賞を受賞しました。

～ 地域で応援 楽しむ子育て 脇町劇場でシンポジウム ～

楽しい子育てを考える『はぐくみシンポジウム』（はぐくみ徳島実行委員会、徳島新聞社主催）が2月18日、脇町劇場で開かれ、約200人がトークショーや討論などに耳を傾けました。

記念トークショーでは、タレントの堀ちえみさんと高橋知裕さんが対談。5児の母親である堀さんは、仕事と子育てを両立させるうえでの苦労やストレスの解消法などを紹介。「子育てをする期間は長い人生の中で20年ほどしかない。大変な時もあるが、できる限り子どもと接していきたい」などと話しました。

このあと、パネルディスカッションがあり、美馬町の朗読ボランティアしゃぼん玉の会の藤本善子代表、美馬市社会福祉協議会の佐和良佳係長、市児童・障害福祉課の武田晋一課長ら5人が「地域で応援、楽しむ子育て」をテーマに討論。それぞれが取り組む子育て支援活動の現状や課題などを発表し、「活動費の確保に向け行政支援が必要であること」「地域間、世代間交流の構築の重要性」などを訴えました。

徳島文理大学人間生活学部の岡山千賀子講師による「子育ては力まず自然体で」と題した記念講演も行われました。



▲子育てについて対談をしたタレントの堀ちえみさん(左)

～ 地域のお年寄りに花をプレゼント ～



▲一人暮らしの高齢者に花を贈った穴吹小の児童ら

穴吹小学校で環境委員を務める5、6年生6人が、2月7日に地域の一人暮らしの高齢者宅を訪れ、花をプレゼントしました。

花は見頃間近となったカランコエ。高齢者宅への道案内役として参加した穴吹地区婦人会（長田竹子会長）の会員5人と一っしょに12軒を訪問しました。

高齢者宅の玄関口で、児童は「いつも私たちを見守ってくれてありがとう」「いつまでも長生きしてね」などと話し、手紙と一っしょに花を手渡しました。受け取ったお年寄りは「ありがとう。大事に育てます」などと笑顔で応えていました。

～ 生け花展でひなまつりのお祝い ～

うだつの町並みにある市指定文化財・吉田家住宅で2月26日から1週間、「ひなまつりを祝う生け花展」が開かれました。

草月流の出村丹雅草さん（徳島市）のグループが出展。桃やツバキ、菜の花などを使った生け花約30点が、着物や遊山箱、ひな飾りなど一っしょに各部屋に飾られました。「昔懐かしいひな祭りの雰囲気味わえる」と、多くの人が花の芸術を観賞しました。

同月27日には脇町幼稚園の園児（46人）が訪れ、牛乳パックで作ったひな人形を手に、生け花の横で記念撮影をしたり、童謡「うれしいひな祭り」を合唱するなどして、一足早い桃の節句を祝いました。



▲生け花展を訪れ、ひな祭りを祝う脇町幼稚園児

～ うだつの町並みの魅力を全国に放映 ～



▲テレビ『おーい、ニッポン』で、阿波踊りを披露する出演者

NHKのBS2で放送する『おーい、ニッポン 私の好きな・徳島県』の生放送が2月4日にあり、県西部地域からの中継でうだつの町並みが紹介されました。

レポーターとして町並みを訪れたのはタレントの山川恵里佳さん。水戸黄門一行に扮して出迎えた“脇町・うだつの町並みボランティアガイド連絡会”のメンバーと一っしょに散策し、町並みの歴史や概要を紹介しました。また、市の無形民俗文化財の三味線もちつきを継承する保存会・井内組も出演。軽快なリズムに合わせてもちをつく様子が、全国に放映されました。最後は出演者全員で阿波踊りを披露しました。

この日は日曜日だったこともあり、大勢の観光客も「タレントに会ったり、もちつきを見ることができて良かった」と喜んでいました。

～ いじめ問題を劇で啓発 三島小PTA ～

三島小学校PTA（岸泰信会長）が2月4日、同校のふれあい学習発表会で、いじめ問題を題材にしたオリジナル劇「おでん劇場」を上演しました。



▲野菜や肉などに扮し、劇を演じる保護者ら

劇の舞台は台所。晩ごはんの「おでん」の具になる材料が、それ以外の材料を「君たちはおでんに必要ない」と仲間はずれにするが、みんなが話し合っって仲良くなり、最後はすべての材料が使われ、おいしい料理ができるといった内容。児童の保護者ら約10人が野菜や肉、卵などに扮し、仲間づくりの大切さなどを訴えました。

このほか発表会では、保護者と児童全員が仲良く歌謡曲の「桜」を合唱。また、異文化交流に取り組む同校ならではの児童によるタガログ語での「しあわせなら手をたたこう！」が披露されました。

～ 11月10日に総会開催を決定 近畿美馬市ふるさと会 ～

昨年11月に発足した「近畿美馬市ふるさと会」（井上章会長）が、2月10日に大阪市内のホテルで初の役員会を開きました。

役員と牧田市長ら計18人が出席し、今年度の事業報告や来年度の事業計画などを協議。次回総会を11月10日（土）にラマダホテル大阪（大阪市）で開催することなどを決めました。また、美馬市との交流事業を行うことが提案され、大勢の会員が参加できる行事等になるよう、今後も検討していくことを確認しました。

近畿美馬市ふるさと会の役員は、各地域出身の会員の中から選ばれた24人で構成。同会には現在、約340人の会員がいます。



▲交流事業などについて話し合った役員会

～ 200人がステージで多彩な芸能を披露 ～

美馬市連合婦人会（藤田育美会長）の芸能大会が2月20日、マルナカ脇町店で開かれ、会員ら約300人が参加しました。



▲200人余りが歌や踊りを披露した芸能大会

ステージでは、華やかな衣装に身を包んだ200人余りが歌や踊り、大正琴、フラダンスなどを披露。日ごろの練習の成果が存分に発揮できたようで、どの出演者も満足した表情を見せていました。

同婦人会の今年度のテーマは「美馬市に新しいかぜ～地域に根ざした婦人会活動～」。大会に先立って行われた開会行事では、藤田会長がこれまでの取り組みの成果などを報告。「男女共同参画社会実現の観点からも、さまざまな分野で、まちづくりに参加していきましょう」などと呼び掛けました。

～子どもたちが元気あふれるタスキリレー～

第2回美馬市スポーツ少年団駅伝大会が1月28日、美馬町の吉野川河畔ふれあい広場で開かれました。

同少年団に所属するスポーツクラブなど34チーム（男子の部26チーム、女子の部8チーム）が参加し、同広場と周辺の河川管理道をつなぐ9区間（10km）で、元気あふれるタスキリレーを見せました。

大会では、美馬商業高校陸上競技部の部員15人が伴走を務めたほか、美馬中学校の生徒7人がジュニアリーダーとして運営に協力してくれました。また、保護者の部にも4チームが出場し、懸命の走りで大会を盛り上げました。

各部の上位入賞チームと区間賞は各表のとおりです。



男子の部	
優勝	脇町桜ヶ丘スポーツ少年団A
準優勝	岩倉ポパイズA
3位	貞光クラブ
4位	貞光FC
5位	江南パワーズA
6位	喜来ドジャースA

女子の部	
優勝	加茂エンジェルス
準優勝	岩倉ビクトリーズA

保護者の部	
優勝	半田スポーツ少年団

◆区間賞〔敬称略、()は所属チーム名〕

区間	男子の部	女子の部	保護者の部
1区	西原 孝 (脇町桜ヶ丘スポーツ少年団A)	土井 美槻 (加茂エンジェルス)	井口 徹 (半田スポーツ少年団)
2区	山蔭 修平 (脇町桜ヶ丘スポーツ少年団A)	槇山夕華莉 (加茂エンジェルス)	藤岡 克彦 (岩倉ポパイズ)
3区	山下 喬平 (脇町ラグビースクールA)	槇山万莉菜 (加茂エンジェルス)	田村 敬一 (半田スポーツ少年団)
4区	岡村 一輝 (芝坂ブルーサンダースA)	三好 望美 (岩倉ビクトリーズA)	藤本 権 (貞光クラブ)
5区	谷本 友希 (貞光FC)	岡佐古直美 (加茂エンジェルス)	田岡 直之 (半田スポーツ少年団)
6区	大森 健生 (岩倉ポパイズA)	村田 佳那 (貞光ミニバスケットボールクラブ) 山田麻友美 (加茂エンジェルス)	西岡 篤 (岩倉ポパイズ)
7区	吉川 昂平 (岩倉ポパイズA)	西岡 優花 (岩倉ビクトリーズA)	三歩一春夫 (半田スポーツ少年団)
8区	木下 翼 (岩倉ポパイズA)	井川 千尋 (美馬少女ソフトボール部)	木下 清二 (岩倉ポパイズ)
9区	近藤 亮汰 (江南パワーズA)	岡 咲良 (穴吹レッドファイターズ)	飯田 龍介 (半田スポーツ少年団)

『第2回ソラの地に捧げる音楽祭』開催のお知らせ

阿波忌部直系・国指定重要文化財の三木家周辺で、『ソラの地に捧げる音楽祭』が開かれます。

- とき 平成19年4月15日(日)午後12時20分～午後3時30分
- ところ 三木家周辺(美馬市木屋平字貢) ※当日雨天の場合は、木屋平中学校体育館
- 演奏 オカリナグループ「アミンダ」(森見美子代表)
- 主催 三木信夫(家主)、アミンダ
- 共催 市、木屋平地域づくり実行委員会、NPO剣山クラブ

音楽祭には、アミンダのメンバーなど約250人が出演する予定で、しだれ桜をバックに、オカリナや琴、ピアノ、和太鼓などの音色をソラの地に響かせます。また、木屋平中学校の生徒が獅子舞や傘踊りを披露するほか、野点や婦人会員などによるバザーも行われます。

入場は無料です。多くの人のご来場をお待ちしています。 ※駐車場は、貢公園を利用してください。

【問い合わせ先】市木屋平総合支所 ☎ 682111



税金

固定資産税の縦覧と閲覧

土地（家屋） 価格等
縦覧帳簿の縦覧

縦覧期間

平成19年4月2日～5月31日（土、日、祝日を除く）

縦覧対象者

納税義務者、納税管理人及び代理権を有する代理人等

（手数料） 無料

固定資産税 課税台帳の閲覧

縦覧期間

平成19年4月2日～平成20年3月31日（土、日、祝日、

年末年始を除く）
（閲覧対象者）

納税義務者、納税管理人、代理権を有する代理人等、

土地（家屋）について賃貸借その他の使用または利益を目的とする権利（対価を伴うものに限り）を有する人、及び

固定資産の処分をする権利を有する人

（手数料） 400円
※ただし、平成19年5月31日までの閲覧は無料です。

● 縦覧・閲覧の時間と場所
午前8時30分～午後5時

市税務課（穴吹庁舎）
※旧木屋平村分固定資産については、市税務課及び市木屋平総合支所企画総務課で縦覧・閲覧ができます。

確定申告はお済みですか

申告と納税の期限

- 所得税・贈与税
3月15日（木）
- 消費税及び地方消費税
4月2日（月）

確定申告はもうお済みですか。うっかり忘れて、期限を過ぎて申告や納税をすると、本税のほかに加算税や延滞税が必要となる場合がありますので注意しましょう。

確定申告書は、郵送等で提出することもできます。

【問い合わせ先】

協町税務署 ☎ 52 1206

法人市民税の税率が変わります

法人税割が税率14.7%に

7%に

法人市民税の法人税割額の改定については、昨年の市議会12月定例会で可決されました。

これに伴い、平成19年度から法人税割の税率を次のように改定します。

法人税割	
現行税率	12.3%
改定税率	14.7%

※改定税率は、平成19年4月1日以降に終了する事業年度分から適用

なお、法人均等割の税率については、現行税率のまま据え置きとします。皆さんのご理解とご協力をお願いします。

市税の納付には
便利な口座振替制度を
利用してください

指定した預貯金口座から市税などを自動的に振り替える口座振替制度は、納め忘れがなく、納付のために

金融機関へ出向く心配がないので、忙しい人や不在がちな人にはとても便利です。現在、美馬市内の金融機関（郵便局を含む）で受け付けをしていますので、申し込みの際には、金融機関へ預貯金通帳と印鑑（通帳印）を持参してください。

◆ 口座振替ができる市税

市県民税（普通徴収）、固定資産税、軽自動車税、国民健康保険税

◆ 取扱金融機関

阿波銀行、徳島銀行、四国銀行、美馬農業協同組合、郵便局

詳しくは、市税務課 ☎ 52 5602、☎ 52 5603 へ。

手続き

住民票コードを
確認するには

「住民票コードの通知書を紛失した」「住民票コードを確認したい」などの問い合わせがあります。

この場合、住民票の写し

に住民票コードを記載したものを交付請求していただくこととなります（手数料が必要です）。

● 申請者

本人または同一世帯に属する人に限ります。

● 持参するもの

① 窓口に申請に来る人の本人確認ができる運転免許証など顔写真の貼付された官公署発行の証明書

② 窓口へ申請に来る人の印鑑（認め印でかまいません）

③ 利用目的のわかるものを確認させていただく場合があります。（例えば、年金現況届のハガキ等）

※住民票コードは個人情報保護のため、慎重に取り扱うことになっていきます。皆さんのご理解をお願いします。

● 問い合わせ先

・ 市市民課（穴吹庁舎） ☎ 52 8001

・ 市協町庁舎総合窓口課 ☎ 52 5600

・ 市美馬庁舎総合窓口課 ☎ 63 3111

・ 市木屋平総合支所企画総務課 ☎ 68 2112

環境

公共下水道・

農業集落排水処理施設

利用加入のお願い

市では現在、生活雑排水の処理のための公共下水道施設が、穴吹町穴吹地区において一部供用を開始しています。

また、汚水処理のための農業集落排水処理施設が脇町の井口東地区・別所浜地区、穴吹町の知野地区・宮内地区において供用を開始しています。

各処理施設は生活排水対策の柱の一つであり、地域の生活環境の改善を行い、私たちが清潔で気持ちよく暮らすために、し尿や生活雑排水を浄化してきれいな水として放流するものです。これらの供用開始区域内において、まだ施設利用の加入をされていない世帯の皆さんにおかれましては、ぜひとも早めの加入をお願いします。

加入の手続きなど、詳しいことは、市下水道課 ☎ 8030へ。

事業系ゴミを

家庭ゴミ収集時に

出さないでください

一般の家庭から出されるゴミと区別して、会社や店などの事業活動に伴って出る廃棄物（ゴミ）のことを事業系ゴミといいます。

事業系ゴミは家庭ゴミ収集時には出さず、クリーンセンター美馬へ直接持ち込むか、そこで取り扱えない廃棄物は徳島県知事の許可を受けた産業廃棄物処理業者に依頼して適性に処理されますようお願いいたします。

クリーンセンター美馬へ

直接持ち込むゴミは

透明か半透明の袋を

使用してください

クリーンセンター美馬へ直接ゴミを持ち込む場合、これまでゴミ袋については特に指定をいたしませんでしたが、ゴミの分別をする

上で中身を確認しやすくすることから、今後は透明または半透明の袋を使用されますようお願いいたします。

平成19年4月からは、透明または半透明の袋以外は、ゴミの受け入れをしません。皆さんのご理解とご協力をお願いいたします。

福祉

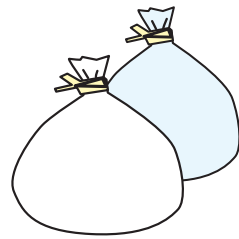

重度心身障害者等の

医療費助成

重度心身障害者等医療費助成事業は、重度の心身状態にある人は、医療機関にかかるときの医療費が軽減されるため、本人や家族の負担を軽減するために設けられた制度です。次の要件に該当する人で、

本人及び扶養義務者の前年度所得が基準の金額以下である場合に受給資格が得られます。

○療育手帳のA判定を所持している人

○身体障害者手帳1級、2級を所持している人

○美馬市に住所がある人

○健康保険に入っている人（本人もしくは家族の扶養として）

※生活保護者は生活保護事業が優先であるため、手帳で該当していても重度医療には該当しません。

医療機関（歯科・接骨含む）において、医療保険分として請求があった本人負担額及び病院で処方された薬代は、金額が返ってくるようになりますが、平成18年10月から入院時の食事療養費は本人が負担するように改正されましたのでご了承ください。

※医療保険外の請求（入院での個室利用代・光熱費・おむつ代等）、予防的な医療（予防接種・人間ドック等）及び病院で処方されていない市販の薬等の金額は返ってきません。

手帳の級が何級か、健康保険の種類（国保か社会保険か）及び年齢などで、重度医療の請求の仕方がそれぞれ違いますので、分からない場合は、市児童・障害福祉課へ問い合わせてください。

また、毎年7月に資格の更新を行います。本人及び扶養義務者の前年度所得の確認を行いますので、必ず税の申告をされますようお願いいたします。

詳しくは、市児童・障害福祉課 ☎ 5606へ。

献血

次の日程で移動献血車が来ます。献血に協力してください。

3月22日(木)

▶ J A美馬本所（脇町） 午前10時～午前11時

▶ 美馬地区広域行政組合（脇町） 午後12時30分～午後2時

農林

農用地区域からの除外及び編入申出の受け付け

市では、計画的な農地の利用を図るため、農用地利用計画を定めており、その中で農業上の利用を確保すべき土地を「農用地区域」として指定しています。

農用地区域内の農地を農地以外の用途に利用するときは、事前に農用地利用計画を変更し、農用地区域から除外する必要があるります。

農用地区域からの除外、また農用地区域への編入を希望される人は、平成19年4月2日(月)から4月27日(金)までの間に、申出をしてください。

なお、除外及び編入の手続きには、申出受付から約1年かかります。

詳しいことは、市農政課 ☎ 3112へ。



国民健康保険被保険者証（保険証）が新しくなります

保険証の交付方法

現在交付している国民健康保険被保険者証（保険証）の有効期限は、平成19年3月31日までです。

新しい保険証は3月下旬に、世帯主宛で配達記録（受領印が必要）により郵送されます。手元に届いたら、保険証の記載事項を確認してください。なお、古い保険証は回収しないので、個人で廃棄処分をお願いします。保険証は、国民健康保険の加入者であることの証明書であり、医療機関にかかるときの受診券でもあります。大切に保管しましょう。

～4月以降、遠隔地被保険者証等が必要な人へ～

国民健康保険では、未成年者や幼児、世帯主など家族の区別なく、みんなが平等に加入しますが、世帯主がまとめて加入手続きを行い、1世帯に1枚の保険証が交付されます（ただし、退職者医療被保険者証は別とされます）。

なお、就労、就学等で家族から離れて生活しなければならない被保険者には、申請により、もう1枚保険証が交付されます。新しい保険証が届いたら、申請手続きをしてください。申請手続きは毎年必要ですので、お忘れのないようにしてください。

●申請に必要なもの 新しい保険証、印鑑 ※学生の方は、在学証明書または学生証が必要です。

【問い合わせ先】市保険年金課国保担当 ☎ 5601

不動産の公売のお知らせ

次の日程で不動産の公売を実施します。

- 公売日
平成19年5月10日(木)
午後1時30分～午後2時
- 公売の場所
県徳島合同庁舎4階大会議室
徳島市新蔵町1丁目67番地
- 公売物件
美馬市内に所在する農地(田)
- 問い合わせ先
徳島県市町村総合事務組合徳島滞納整理機構
☎ 088(654)7590
FAX 088(612)7587



- 日時 4月11日(水)
午前9時～正午
- 会場
・脇町福祉センター
・穴吹農村環境改善センター
・美馬福祉センター
・木屋平総合支所
- 問い合わせ先
市人権室 ☎ 8010

相談



**** おはなし会 ****

- 日時 3月10日(土)、24日(土) 午後2時～午後2時30分
- 場所 脇町図書館こども室
楽しいお話しや、紙しばいをします。
(ボランティアグループたんぼぼ)
- ◆臨時休館のお知らせ
脇町図書館は、コンピューター年次処理のため、3月31日(土)を休館します。 脇町図書館 ☎ 9666

放課後子ども教室推進事業

コーディネーター 学習アドバイザー 募集のお知らせ

市教育委員会では、平成19年4月から市内の各小学校区において、「放課後子ども教室推進事業」を実施します。この事業は、放課後や週末などに小学校の余裕教室などを活用し、地域の人の参画を得て、子どもたちとともに勉強やスポーツ・文化活動、地域住民との交流活動などの取り組みを実施することにより、子どもたちが地域社会の中で心豊かで健やかに育まれる環境づくりの推進を目的としています。

そこで、総合的な調整役を担う「コーディネーター」と、学習機会を提供する「学習アドバイザー」を次の要領により募集します。

コーディネーター

- 活動内容 放課後子ども教室推進事業における総合的な調整役として、保護者などに対する参加の呼び掛け、学校や関係機関・団体などとの連絡調整、ボランティアなど地域の協力者の確保・登録・配置、活動プログラムの企画などを行います。
- 応募資格 市内に居住する18歳以上（平成19年4月1日現在）の人
- 勤務日数等 土曜日を含め、週2回程度（平日は午後2時から午後6時まで。土曜日は午前中もしくは午後）※各小学校区の活動により異なります。
- 謝金 国の基準の時間給1,440円以内（市の予算の範囲内）
- 公募人数 若干名

学習アドバイザー

- 活動内容 放課後子ども教室推進事業において、地域のニーズに応じ、学ぶ意欲のある子どもたちに対して、さまざまな学習機会を提供します。
- 応募資格 ・市内に居住する18歳以上（平成19年4月1日現在）の人
・教職免許を所持または教職課程を履修している人（教職を目指す大学生や退職教員、民間教育事業関係者など）
- 勤務日数等 土曜日を含め、週1回程度（平日は午後2時から午後6時まで。土曜日は午前中もしくは午後）※各小学校区の活動により異なります。
- 謝金 国の基準の時間給1,080円以内（市の予算の範囲内）
- 公募人数 若干名

◆応募方法 住所、氏名、生年月日、年齢、性別、連絡先、職業、応募の動機、主な経歴（教員などの記録）を明記した応募用紙（様式は自由）を郵送または持参により、提出してください。

◆提出期限 平成19年3月20日（火）必着

◆申し込み・問い合わせ先

美馬市教育委員会生涯学習課 放課後子ども教室推進事業担当
〒771-2195 美馬市美馬町字天神121番地 ☎ ⑥3 2177 FAX ⑥3 5554

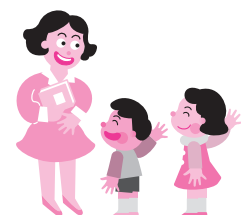

平成 19 年度 美馬児童館入館申し込みの案内

児童館では、小学生、幼稚園児に健全な遊びや生活の場を提供し、児童の自主性・社会性を高め、健全育成を支援するとともに、保護者への子育て相談を行っています。

美馬第一、第二児童館では、平成 19 年度の新入館児童の申し込みを下記の要領で受け付けます。

●市立児童館と入館対象児童

児童館名	所在地	電話番号	入館対象児童
美馬第一児童館	美馬市美馬町字養泉 11 番地	☎ 4640	4 歳（幼稚園児）から 小学 6 年生までの児童
美馬第二児童館	美馬市美馬町字境目 110 番地 7	☎ 6138	

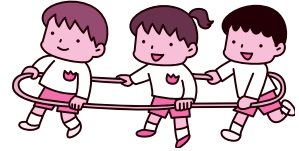

- 申し込み方法
 - ・各児童館で直接申し込みをしてください（印鑑持参）。
 - ・申込受付期間は 3 月 12 日（月）から 4 月末日までです。時間は、午前 9 時 30 分から午後 4 時までですが、なるべく午前中に来館されますようお願いします。
- 問い合わせ先 各児童館または市児童・障害福祉課 ☎ 5606

『ひよこルーム』『なかよし広場』参加者募集の案内

市では地域子育て支援センター事業の一環として、保育所・幼稚園に入所していない 1 歳から 4 歳までの幼児を対象に、園庭開放や育児相談・交流を市内の 2 保育所で行っています。

開催日時は、どちらも毎月第 2・第 4 木曜日の午前 9 時 30 分から午前 11 時までです。子育て中の保護者の皆さんも、子どもたちと一緒に交流しませんか。参加をお待ちしています。

名称	所在地	電話番号	参加申込方法
ひよこルーム	脇町保育所： 美馬市脇町大字猪尻字西ノ久保 30 番地	☎ 1492	幼児の氏名（ふりがな）、生年月日、保護者氏名、住所、電話番号を記入し官製ハガキで申し込んでください。
なかよし広場	美馬第二保育所：美馬市美馬町字谷尻 57 番地 2	☎ 4793	電話で問い合わせてください。

平成 19 年度 国家公務員採用試験日程

	試験の種類	申込受付期間	第 1 次試験日
大学卒業等程度	国家公務員採用 I 種試験	4 月 2 日（月）～ 4 月 9 日（月）	4 月 29 日（日）
	国家公務員採用 II 種試験	4 月 13 日（金）～ 4 月 24 日（火）	6 月 17 日（日）
	国税専門官採用試験	4 月 2 日（月）～ 4 月 13 日（金）	6 月 10 日（日）
	労働基準監督官採用試験		
	法務教官採用試験		
	航空管制官採用試験	7 月 24 日（火）～ 8 月 7 日（火）	9 月 30 日（日）
高等学校卒業程度	試験の種類	申込受付期間	第 1 次試験日
	海上保安学校学生採用試験（特別）	4 月 2 日（月）～ 4 月 9 日（月）	5 月 20 日（日）
	国家公務員採用 III 種試験	6 月 26 日（火）～ 7 月 3 日（火）	9 月 9 日（日）
	刑務官採用試験	7 月 24 日（火）～ 8 月 7 日（火）	9 月 23 日（日）
	入国警備官採用試験		9 月 30 日（日）
	皇宮護衛官採用試験		
	航空保安大学校学生採用試験		
	海上保安学校学生採用試験		
海上保安大学校学生採用試験	8 月 30 日（木）～ 9 月 11 日（火）	11 月 3 日（土）	
気象大学校学生採用試験		11 月 4 日（日）	

◆問い合わせ先 〒760-0068 高松市松島町 1-17-33
人事院四国事務局 第二課試験係 ☎ 087(831)4765

人事院ホームページ
<http://www.jinji.go.jp/>

コミュニティ助成事業で サクラの苗木などを購入

脇町のデ・レーケ砂防ダムを守る会（金平正会長）がサクラの苗木 50 本、チューリップの球根 14,000 個などを購入。会員や地域住民らが、大谷川の同ダム上流右岸にあるチューリップ園で、苗木や球根の植え付けをしました。

これらは、（財）自治総合センターの宝くじ受託事業収益金を財源とする『平成 18 年度コミュニティ助成事業』の助成を受け、同ダム周辺の緑化推進活動を目的に購入されました。チューリップ園では間もなく花の見ごろを迎えます。同会では、「これからも多くの人に花見を楽しんでもらいたい」と、明るいまちづくりに取り組んでいます。

▶ 間もなく花の見ごろとなるチューリップ園



青少年健全育成標語入賞者

美馬市青少年健全育成市民会議（牧田久会長）では、児童・生徒自身のいじめ問題や防犯意識の高揚を図るため、市内の小学校 4 年生以上と中学生を対象に「平成 18 年度青少年健全育成標語」を募集しました。審査の結果、次の皆さんが入賞しました（敬称略）。

◆小学校 4 年生の部

- 最優秀賞 奈良井一気（穴吹小） 考えよう 命の重さ ありがたさ
 優秀賞 佐藤 瀬莉（喜来小） 「だいじょうぶ？」 やさしい声かけ いじめなし
 " 下川 岳飛（三島小） するもんか 仲間はずしと よわいものいじめ

◆小学校 5 年生の部

- 最優秀賞 緒方 彩佳（宮内小） あいさつは 仲良くなれる 第一歩
 優秀賞 住友 晴香（三島小） 心から 笑うあなたの顔が好き
 " 清水 美穂（穴吹小） 輪をつくろう 一人じゃできない 大きな輪



◆小学校 6 年生の部

- 最優秀賞 前田 彩（岩倉小） いじめゼロ しなない決意と させない勇気
 優秀賞 角石 理奈（江南小） ちょっとだけ そのゆうわくに 負けないで！
 " 西浦 晴佳（脇町小） 冗談も 限度こえれば いじめだよ

◆中学校 1 年生の部

- 最優秀賞 石川 真唯（岩倉中） 一人じゃない 君のまわりの 救いの手
 優秀賞 国見 真揮（岩倉中） これくらい みんなはそれを 許さない
 " 谷 佳奈恵（美馬中） おはようと いつもの時間 地域の和

◆中学校 2 年生の部

- 最優秀賞 吉本 幸平（江原中） ちょっとまで！ 自分の行動 見直して
 優秀賞 藤元 真宗（美馬中） 防犯は 各自の意識と地域の絆
 " 古田 一輝（美馬中） 地域が目 あなたの犯罪 見逃さない



◆中学校 3 年生の部

- 最優秀賞 椎江 麻美（江原中） 明るい未来 こわすも守るも あなたしだい
 優秀賞 笠井彩紀子（江原中） 誤らないで 負けないで あなたの居場所はここにある
 " 藤谷 来輝（木屋平中） 「それでいいの？」と 自分の心に聞いてみよう！

国際交流員レポート⑩

市民の皆さん、
ありがとうございました

呂 淑 歡

時の経つのは本当に早いものです。新しい生活に期待と不安を抱えて、美馬市に来てからあっという間に一年になろうとしています。美馬市で最初の国際交流員として来ることができたのは大変光栄だと思っています。ホームページの更新や情報誌の編集、出前講座、中国語教室、学校訪問など、携わった仕事全てが新鮮で、充実した一年となりました。

仕事の合間にも、私はさまざまなイベントに参加したり、おいしい日本食を味わったり、素晴らしい観光地を訪れました。大勢の親切な日本人と知り合い、友達になり、自分は外国から来た人というのではなく、日本人と同じように普通の一人の人間として日本文化の雰囲気の中で楽しく暮らしてきました。私にとって、今年はたくさんの貴重な体験ができ、いろいろな楽しい思い出が残った一年でした。そして何より、お会いした皆さんと一緒に過ごした時間は、これから私にとって何より大切な宝物となることでしょう。

この一年間いろいろお世話になった皆さんに、心から感謝を申し上げます。本当に、本当に、ありがとうございました。ぜひ中国、また中国広東省惠州市にいらっしゃってください。

衷心地感謝美馬市市民

时光飞逝。抱着对新生活的期待和不安我来到美马市，一转眼已将近一年时间了。能作为首任国际交流员来到美马市我感到非常地光荣。更新网页，编辑生活信息手册，文化演讲，中文教室，学校访问等等新鲜的工作，让我度过了充实的一年。

工作之余，我还参加了各种各样的当地活动，品尝了美味的日本料理，游玩了美丽的观光胜地。认识了许多友善的日本人，和他们成为朋友，不知不觉中自己早已不再是外国人，而是和日本人一样作为一名普通人融入日本的文化氛围中，愉快地度过每一天的生活。在这一年里，我获得了许多宝贵的经验，留下了许多美好的回忆，与此相比，更重要的是和大家一起度过的美好时光，那将成为我这一生的珍宝。

在此，对在这一年中给予我许多帮助的美马市市民表示衷心地感谢。真的非常谢谢大家。欢迎大家到中国以及中国广东省惠州市做客。

みんなで取り組む『共創・協働のまちづくり』

だれもが住みよい地域社会をつくり、「共創・協働のまちづくり」を推進するための取り組みとして、各地域の自治会活動を平成18年7月号から7回にわたり紹介してまいりました。

振り返ってみますと、手づくりの夏まつりや自主防災活動、福祉活動など、地域に根ざした特色のある活動が定着してきています。これらの活動を通じ、今後のまちづくりを進めていくうえでの教訓として、私たち市民一人ひとりが先人から受け継いだまちを守り、育て、次の世代へと引き継いでいく役割を担っていることの大切さを知ることができました。「共創・協働のまちづくり」においては、美馬市の文化や自然環境を活かし、市民の参画によって市全体の地域力を高めていくことが一番重要な責務だと考えています。

各自治会には、地域のために地道な活動を培ってきた歴史がありますが、今後もこれまで紹介した地域活動を参考にいただき、共に行動し、学び、育みあいながら、愛する故郷に住んでいる誇りを持って、自分たちのためのまちづくりに取り組んでいきましょう。

美馬市自治会連絡協議会 会長 伊良原 和夫



『男性の料理教室』の案内

市では、男性を対象にした料理教室を開催します。美馬市食生活改善推進員（ヘルスマイト）といっしょに、楽しく調理をしてみませんか。料理や健康に関心のある男性は、ぜひご参加ください。

男性の料理教室

- **と き** 平成19年3月23日（金）
午前9時～午前10時 講義「生活習慣病の予防と改善の食事について」
午前10時～午後1時 調理実習、試食、片付け
- **ところ** 穴吹農村環境改善センター 農事研修室
- **持参物** エプロン、三角きん（ハンカチでも可）、筆記用具
- **参加費** 500円
※定員は20人（先着順）。参加希望者は3月19日（月）までに申し込みをしてください。
- **申し込み・問い合わせ先** 市健康課 ☎ 528160



サッカーJ2 徳島ヴォルティス ホームゲームの案内

試合日と開始時刻	会 場	対 戦 相 手
3月17日（土） 午後1時	鳴門陸上競技場	コンサドーレ札幌
4月1日（日） 午後1時	鳴門陸上競技場	水戸ホーリーホック
4月11日（水） 午後7時	鳴門陸上競技場	ベガルタ仙台



- ◆ **入場料**（ ）は当日券の料金 ※小中高生は、A席、B席共通で500円
A席〔メインスタンド席〕 2,000円（2,500円）
B席〔ゴール裏、バックスタンド席〕 1,500円（1,500円）

◆ **会員募集の案内** 個人会員（2007年2月1日～2008年1月31日）

種 別	会 費	特 典
プラチナ	30,000円	ホームゲーム全試合観戦無料など
ゴールド	20,000円	ホームゲーム全試合観戦無料など
一 般	10,000円	ホームゲームチケット10枚など
ジュニア（高校生以下）	3,000円	ホームゲーム全試合観戦無料など

- ◆ **問い合わせ先** ㈱徳島ヴォルティス内「CLUB VORTIS」事務局
☎ 088 (672) 7339 ホームページ <http://www.vortis.jp/>

四国アイランドリーグ 徳島インディゴソックス ホームゲームの案内

試合日と開始時刻	会 場	対 戦 相 手
3月31日（土） 午後1時	鳴門総合運動公園	高知ファイティングドッグス

※試合当日の天候状況により、中止する場合があります。

- ◆ **入場料**（ ）は当日券の料金 ※全席自由席。未就学児は無料。
大人〔高校生以上〕 800円（1,000円） 小人〔中学生以下〕 400円（500円）

◆ **公式戦年間入場パスの販売**

- 個人（1名分）30,000円 ● グループ（4名分）100,000円

※観戦回数チケット（1セット7枚綴り：5,000円）もあります。

◆ **問い合わせ先** 徳島インディゴソックス球団㈱

- ☎ 088 (692) 1945 四国アイランドリーグホームページ <http://www.iblj.co.jp/>



文芸大場

俳句

今日ひ一ト日吉ひさちと思ひひし初音はつねかな
小笠千寿子

春蘭はるらんを翁婆おきなと呼よびし少年せうねん
近藤 青明

涅槃ねはん図ずに席せきの予約よやくの間まに合あはず
佐藤 一風

春浅はるあさし辞書じしょのほつれを繕つくろひぬ
佐藤風美子

山峡さんげつに転まがり落ちおちし春はるの月つき
谷本 重信

水涸みづくれて帯おびの如ごとくに流ながれおり
奥村 清文

暖冬ぬわんとうの高越たかこしの山やまに雪ゆき三日さんびつ
為行 青峰

春草はるくさにあきて兔うさぎの好きすき嫌いきらい
住友 一步

下萌したもえを削くりラガーらがーのひた走はる
遠藤 香奈

老木らうぼくも若木わかぎも共ともに春はるを待まちつ
佐古つぎ女



川柳

夫婦ふうふげんか孫まごの笑顔えがよに裁きかれる
山本 定子

神かみの手ての裁きき感かんじる手術じゆつ台だい
松尾 泰子

政治家せいじかも悪あくを重ねかねて裁きかれる
西岡千鶴代

貴公子きこうしに夢ゆめしのばせる男おとこ難がた
藤川 茂子

男おとこです火かを噴ふく山やまをひとつ抱かかる
大久保利夫

甲種合格こうしゆくわく学歴がくれいよりも光あった
門田 和子

暖冬ぬわんとうで機械きかい降雪かふゆ縫ぬりつく
加藤 文明

短歌

八十路はちじゆ入り師しも友とももなく詩うたを詠よめば
孤独こどくの夜よ更さらけて季節かぜ風かぜが戸かどを打うつ
大久保英一

夢現ゆめげん遙とほかに望のぞむ故郷こきやうの
故こき兩親りやうしんの面影おもかげぞ見る
津江尻恒仁

棲すみついた街まちのタヌキたぬきは美食めいし族ぞく
荒あれた野山のやまと格差かくさ広ひろがる
芝原 末雄

善意銀行

次の人・団体から美馬市社会福祉協議会に善意が寄せられました。

寄付金

サンライズ、美馬農業協同組合

香典返し寄付金

笠井 豊信さん（芝坂中）、神原ヤスノさん（中宗重中）、荒岡 克司さん（露口）、藤田 睦雄さん（露口）、美馬 正文さん（中宗重中）、阪本 眞弓さん（谷口）

善意銀行では、香典返し寄付金について、自治会活動費として助成金（香典返し寄付金の半額）を交付します。善意のご芳志ありがとうございました。

“気軽に・無理なく・楽しく・自由に” 『ふれあい子育てサロン』の案内

日 時	場 所
3月17日(土) 午前 9時30分～午前11時	美馬高齢者センター
3月20日(火) 午前10時～午前11時30分	うだつアリーナ
3月29日(木) 午後 2時～午後3時30分	つるぎの里
4月 4日(水) 午前 9時30分～午前11時	美馬高齢者センター
4月 5日(木) 午前10時～午前11時30分	うだつアリーナ
4月 5日(木) 午後 1時30分～午後3時30分	穴吹農村環境改善センター

参加対象者は、0歳から就学前の子どもとその保護者。妊娠中の人も参加できます。参加費は、子ども一人につき1回100円（おやつ、材料代等）です。気軽に参加してください。

○参加の申し込み、問い合わせ先

美馬市社会福祉協議会 ☎ 537432

戸籍の動き

お誕生おめでとう

- 千葉 真仁・ひろみ (女の子) 心和 (中山路南)
- 藤本 正太・忍 (男の子) 悠希 (井口)
- 中野 準・瑠美 (女の子) ひなた (北)
- 棚上 寿和・真里 (女の子) 凜 (川上3)
- 石川 晃宏・和子 (女の子) 怜亜 (中島団地)
- 平岡 伯教・美都保 (男の子) 知晃 (沼田)
- 武田 晋介・由香 (女の子) 美優 (沼田)
- 矢野 桂一・富美世 (男の子) 蒼空 (西村)
- 藤原 安正・栄子 (女の子) 美慶 (中山路東)
- 井口 直幸・めぐみ (女の子) 萌菜 (宮井)
- 成尾 一徳・有未 (男の子) 龍樹 (開拓)

おくやみ申し上げます

- 吉坂 優・知子 (男の子) 瑛汰 (北島)
- 田岡 秀平・佑衣 (女の子) 夢結 (城)
- 三宅 勇一・奈菜 (男の子) 悠翔 (落合)
- 手塚 定子 (88歳) (三ツ木)
- 花岡 民子 (58歳) (喜来美)
- 丹羽美代子 (94歳) (助松)
- 尾金澤友一 (84歳) (太倉住宅)
- 佐藤千代子 (94歳) (井手端)
- 須藤繁太郎 (97歳) (谷東)
- 森藤 忠彦 (49歳) (西の丁)
- 國見コシゲ (94歳) (西ノ久保)
- 藤本トラエ (96歳) (東大谷奥)
- 細川 茂子 (79歳) (東成戸)
- 長江智恵子 (74歳) (中山路北)
- 大久保 薫 (16歳) (北庄)
- 吉田 宇平 (73歳) (中島)
- 安宅 浩子 (58歳) (露口)
- 大平 万藏 (73歳) (東舞東)
- 藤田ヒサ子 (84歳) (滝山)
- 葛佐 雅義 (67歳) (木ノ内)
- 猪上 寛 (72歳) (土場)
- 新開 良夫 (89歳) (新山)
- 間瀬あや子 (74歳) (中島団地)
- 脇田 正明 (80歳) (西上野北)

美馬市人口統計

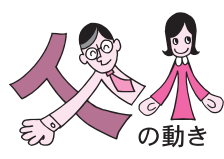

	3月1日現在	前月より
人口	34,486人	-40
男	16,519人	-17
女	17,967人	-23
世帯数	12,667	-19

- 長江クニコ (84歳) (猿坂)
 - 美馬 早苗 (53歳) (中室重)
 - 藤川シゲ子 (88歳) (春日)
 - 阿部 哲士 (80歳) (拝北南)
 - 住友マサコ (86歳) (落久保)
 - 土井池フサコ (72歳) (新田)
 - 眞部 麗子 (75歳) (拝北南)
 - 轟 文夫 (71歳) (金川)
 - 大塚 輝雄 (74歳) (東舞西)
 - 吉田 恒廣 (69歳) (新町)
 - 櫻間 修子 (76歳) (柴床南)
 - 月岡 萬平 (66歳) (宝)
 - 伊東 孝子 (70歳) (土ヶ久保)
 - 眞鍋 國江 (76歳) (島口西)
 - 中本ヒデ子 (79歳) (中山路北)
- (平成19年2月受付分)

救急医療当番医一覽

月日	曜日	病院名	電話番号	月日	曜日	病院名	電話番号
3/20	火	秦 眼 科	(脇) 52-3011	4/ 5	木	平野 整形 外科	(穴) 53-8530
21	水	ホウエツ病院	(脇) 52-1095	6	金	峯田 病院	(穴) 52-2303
22	木	佐藤 内科	(脇) 52-1045	7	土	北川 医院	(貞) 62-2003
23	金	吉川 医院	(脇) 52-1122	8	日	つるぎ町立半田病院	(半) 64-3145
24	土	和田 整形 外科 医院	(脇) 53-8811	9	月	古城 医院	(貞) 62-2064
25	日	つるぎ町立半田病院	(半) 64-3145	10	火	谷 病 院	(貞) 62-2053
26	月	市橋 内科 医院	(脇) 53-8105	11	水	田村 医 院	(貞) 62-5166
27	火	大島 病 院	(脇) 52-1215	12	木	林 眼 科	(貞) 62-5050
28	水	高田 医 院	(脇) 52-1410	13	金	永尾 病 院	(貞) 62-2012
29	木	としま 小児科	(脇) 53-6011	14	土	大久保 医 院	(半) 64-2088
30	金	成田 病 院	(脇) 52-1258	15	日	ホウエツ 病 院	(脇) 52-1095
31	土	成田 クリニック	(脇) 55-0321	16	月	武原 外科 整形 外科 医院	(半) 64-2111
4/ 1	日	ホウエツ 病 院	(脇) 52-1095	17	火	木下 (雅) 医 院	(美) 63-3171
2	月	脇町 中央 医 院	(脇) 52-1529	18	水	折野 病 院	(美) 63-2569
3	火	桜木 病 院	(脇) 52-2583	19	木	佐々木 医 院	(美) 63-2001
4	水	国見 医 院	(穴) 52-1243				

みんなで環境美化のことを考え、「ゴミのない美しいまち」を守りましょう

道路脇に捨てられたゴミや、公園などに残されたままの犬のふん。これらは、景観を損ねるだけでなく、衛生面においても有害です。私たち一人ひとりが環境美化のことを考え、「ゴミのない美しいまち」を守っていかねばなりません。



市では「美馬市の環境美化の推進に関する条例」の改正に伴い、平成19年4月1日から次の行為をした人に対する罰則規定が設けられました。

- **犬のふん害** 散歩中の飼い犬のふんの放置及び回収用具を持っていない人
- **犬の放し飼い** 散歩や運動させるための犬の放し飼い
- **ゴミのポイ捨て** たばこのポイ捨て、ゴミの不法投棄など

これらの行為をした人には、5万円以下の過料が課されます。また、正当な理由なくその命令に従わない場合は、行為者の住所・氏名が公表されます。

【問い合わせ先】市ふるさと振興課 ☎ 528009

使用済み食用油を回収します

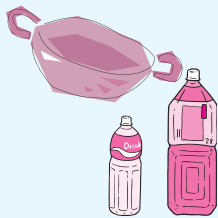

家庭で、使用済みの食用油の処理はどうしていますか。市では、4月から使用済みの食用油のリサイクルを行います。廃食用油は回収すれば再生されて、石けんや塗料、脂肪酸などの工業用、家畜の飼料用、燃料用等に有効利用されます。次の要領により回収をしますので、皆さんのご協力をお願いします。



▲回収用ドラム缶

- **対象となる油** 食用油（油かすをきれいに濾して不純物を取り除いたもの）
- **回収場所** 市役所4庁舎と、クリーンセンター美馬の敷地内（位置図参照）
- **回収方法** 使用済みの食用油をペットボトルに入れて口を固く締めます。ペットボトルごと回収用ドラム缶に入れます。

回収用ドラム缶の設置場所（位置図）

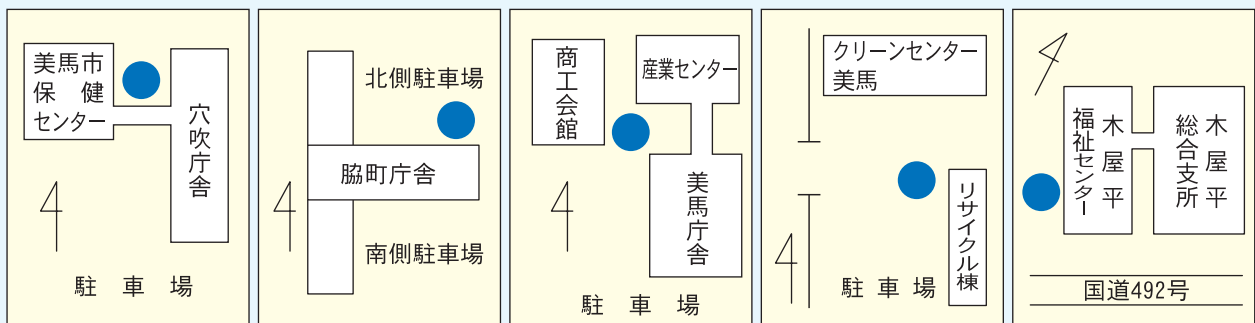

◆廃油回収業者：徳島正和産業（徳島市） 【問い合わせ先】市ふるさと振興課 ☎ 528009