

トピックス Topics

- QRコード付き申請書でマイナンバーカードをつくらう！ (P2)
- 所得税の確定申告、市・県民税の申告はお早めに (P4)
- 国民健康保険税率の見直しについて (P6)

—今月の表紙—
別所の大クス
(脇町別所)

脇町別所の吉野川堤防沿いに位置するのは、樹齢850年ともいわれる楠の巨樹。この楠には、楠藤兵衛(くすのきとうべえ)という火術を得意とした狸が住んでいたという伝承があり、楠の根元には楠藤兵衛を祀った杜が存在しています。

QRコード付き申請書でマイナンバーカードをつくろう

～マイナンバーカード（個人番号カード）をお持ちでない方へ～

昨年12月末からQRコード付きの「個人番号カード交付申請書」がご自宅に送付されています（※QRコード付き申請書は10回に分けて国から順次発送される予定ですので、ご自宅に届くのが3月末になる方もいらっしゃいますので、ご了承ください）。

マイナンバーカードは公的な身分証明書として使えるだけでなく、さまざまな行政サービスを利用できるようになります。この機会にぜひ申請してみませんか。

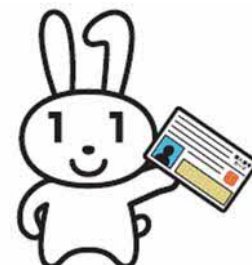

カード受け取りまでの流れ

- 1 自宅へQRコード付きの申請書が届きます（75歳以上や令和2年生まれの人などは届きません）。
- 2 以下のいずれかの方法で申請する
 - ◎自宅オンライン申請
申請書にあるQRコードを専用サイトで読み取り、スマートフォンやタブレットで申請する。
 - ◎郵便で申請
写真を添付した申請書を同封の封筒に入れ、郵便で申請する。
 - ◎市役所で申請
以下のものを持参し、市民課（各市民サービスセンター、木屋平総合支所総務福祉課）で申請する。
 - ご自宅に届いたQRコード付き申請書
 - 本人確認書類（免許証等の顔写真付きの公的身分証明書は1点、健康保険証・年金手帳など顔写真のないものは2点）
- 3 申請から約1か月後に、申請者本人へ交付通知書（封筒）が届きます。
- 4 受け取り可能な日時、ご希望の手続き場所を事前に電話で予約してください。
- 5 市民課（各市民サービスセンター、木屋平総合支所総務福祉課）へ交付通知書（封筒）、通知カード、本人確認書類を持参の上、来庁ください。
- 6 暗証番号を設定後、マイナンバーカードを受け取ることができます。

【問】市民課 ☎ 52 - 8001
 美馬町市民サービスセンター ☎ 63 - 3111
 脇町市民サービスセンター ☎ 52 - 5600
 木屋平総合支所総務福祉課 ☎ 68 - 2112



インターネットサービス 「美馬市手続きガイド」を試行導入しました

市では、新たなインターネットサービス「美馬市手続きガイド」サービスを試行導入しました。

このサービスは、市役所に来庁される方の状況に応じた手続き内容や必要書類、窓口の場所などをスマートフォンやパソコンを使って来庁前に確認できる便利な機能となっています。確認できる手続きの種類は、「転入」「転居」「転出」「死亡」の4つです。

ぜひ一度、市ホームページからアクセスしてみてください。

【問】市民課 ☎ 52 - 8001

①質問開始画面

②回答画面

軽自動車等の登録・廃車について

軽自動車税は、毎年4月1日現在に原動機付自転車、軽自動車などを所有している方に課されます。軽自動車などを取得、名義変更、廃車等をするときには次の窓口で手続きをお願いします。

○原動機付自転車（排気量 125 c c 以下）、小型特殊自動車（農耕作業用、その他のもの）

＜手続き先＞ 税務課、各市民サービスセンター、木屋平総合支所総務福祉課

＜必要なもの＞

- ①廃車の場合・・・標識、所有者（使用者）の印鑑
- ②登録の場合・・・譲渡証明書又は販売証明書、車名・車体番号・排気量のわかるもの、新所有者（使用者）の印鑑
- ③名義変更の場合・・・譲渡証明書、標識番号・車名・車体番号・排気量のわかるもの、新所有者（使用者）の印鑑

○軽自動車（三輪、四輪）

＜手続き先＞ 徳島県軽自動車協会 ☎ 088 - 641 - 2010 または
（徳島市応神町応神産業団地） ☎ 050 - 3816 - 3123

○125 c c を超える軽二輪、二輪小型自動車

＜手続き先＞ 四国運輸局徳島運輸支局 ☎ 050 - 5540 - 2074
（徳島市応神町応神産業団地）

※軽自動車、軽二輪、二輪の小型自動車等（徳、徳島ナンバーのもの）につきましては、美馬市の窓口では手続きができませんので、ご注意ください。

【問】税務課 ☎ 52 - 5603

所得税の確定申告、市・県民税の申告はお早めに

※申告日程については、広報みま 1月号をご確認ください。

申告フローチャート

スタート

申告が必要かどうか確認してみてください

このフローチャートは、申告が必要かどうかを簡易的に判断するためのものです。

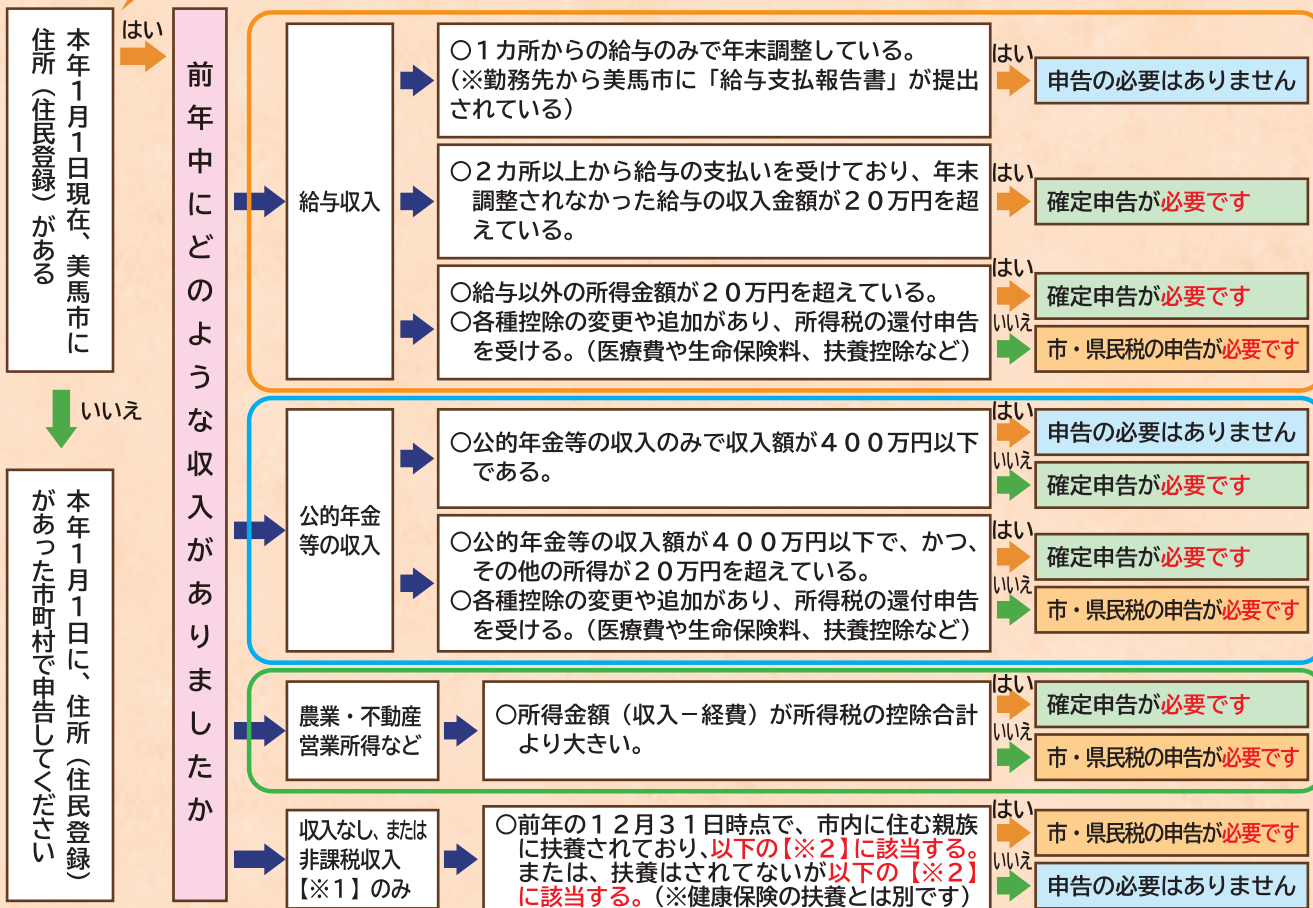

【※1】非課税収入とは、遺族年金、障害年金、雇用(失業)保険、傷病手当などです。

【※2】次に該当する方は保険料等の算定や軽減措置の判定ができないため市・県民税の申告が必要です。

- 国民健康保険の加入者及びその世帯主の方
 - 障がい福祉サービス等を利用している方及びその世帯の方
 - 保育所、認定こども園等に入所しているお子さまのいる方
 - 奨学金や就学援助制度を利用する方
 - 前年中に課税収入(所得)がなかったという内容の非課税証明書を取得する予定のある方 等
 - 後期高齢者医療制度の加入者及びその世帯の方
 - 国民年金保険料の免除申請をする方及びその世帯の方
 - 幼稚園へ就園奨励費の申請をする方
- (課税収入(所得)が0円であったという証明)

申告に必要なもの

- 共通
 - ①印鑑(ゴム印・スタンプ印は不可)
 - ②個人番号の確認ができる書類(マイナンバーカード等)
 - ③本人確認ができる書類(運転免許証等)
 - ④税務署からの通知 ※送付があった方のみ
- 還付申告の場合
 - 通帳(口座番号が確認できるもの)
 - 給与所得者・年金受給者の場合
 - 源泉徴収票(原本)【※】
 - 農業所得・営業所得・不動産所得等の所得者の場合
 - 収入金額と必要経費を確認できる書類(収支内訳書を作成してご持参ください。【※】)
 - 雑所得・一時所得の所得者の場合
 - 収入金額と必要経費を確認できる書類(証明書等)【※】

各種控除に必要なもの

- 社会保険料(国民年金保険料など)
 - 領収書(原本)【※】または支払い証明書等
- 生命保険料・個人年金保険料・地震保険料等
 - 控除
- 控除証明書(原本)【※】
- 障害者控除
 - 障害者手帳または障害者控除対象者認定書等
- 寄附金控除
 - 受領証明書
- 医療費控除
 - 医療費控除の明細書【※】または医療費通知(原本)
- 領収書だけでは控除を受けることはできませんので、医療費控除の明細書を作成してご持参ください。
- 【※】昨年中に支払ったものに限り
- 確定申告書の控除に税務署受付印が必要な場合は、脇町税務署で申告してください。
- 土地等の譲渡所得について申告の相談をされる方は脇町税務署で受付日をご確認ください。

【問】税務課 ☎52-15602 ☎52-15603

政治家の寄附は禁止、 有権者が求めることも 禁止されています



政治家が選挙区内の方に、お金や物を贈ることは公職選挙法で禁止されています。

また、有権者が政治家に寄附や贈り物を求めることも禁止されています。

下記の①から④まで及び⑥の項目によって処罰されると、公民権停止※の対象となります。

寄附禁止のルールを守って、明るい選挙を実現しましょう。

※「公民権停止」とは？ 選挙への立候補、選挙での投票、選挙運動への参加等が禁止されること。

政治家と有権者のクリーンな関係を保ち、お金のかわらない選挙を実現するために寄附禁止のルールを守りましょう

① 政治家の寄附の禁止

政治家が選挙区内のある方に対して寄附をすることは、その時期や名義のいかんに関わらず、罰則をもって禁止されています。また、政治家以外の方が政治家名義の寄附をすることも罰則をもって禁止されています。

② 政治家に対する寄附の勧誘・要求の禁止

政治家に対して寄附をするよう勧誘や要求をすることも禁止されています。政治家を威迫して、あるいは、政治家の当選または被選挙権を失わせる目的で勧誘や要求をすると処罰されます。政治家名義の寄附を求めることも禁止されており、威迫して求めると処罰されます。

③ 政治家の関係団体の寄附の禁止

政治家が役員や構成員である団体や会社が、選挙区内のある方に対して、政治家の氏名を表示したり、氏名が類推されるような方法で寄附をすることは禁止されており、選挙に関して寄附をすると処罰されます。

④ 後援団体の寄附の禁止

後援団体（いわゆる後援会）が、選挙区内のある方に対して、花輪・供花・香典・祝儀や、これらに類するものを出したり、後援団体の設立目的により行われる行事や事業に関する寄附以外の寄附をすると、その時期や名義のいかんに関わらず処罰されます。

⑤ 年賀状等のあいさつ状の禁止

政治家は、選挙区内のある方に対して、答礼のための自筆によるものを除き、年賀状・暑中見舞状等の時候のあいさつ状（電報等も含む）を出すことは禁止されています。

⑥ あいさつを目的とする有料広告の禁止

政治家や後援団体（いわゆる後援会）が、選挙区内のある方に対して、主としてあいさつを目的とする有料の広告を新聞・雑誌・テレビ・ラジオ・インターネット等に出すと処罰されます。政治家や後援団体に対し、あいさつを目的とする有料広告を求めることも禁止されており、威迫して求めると処罰されます。

国民健康保険税率の見直しについて

1月21日に開催された美馬市国民健康保険事業の運営に関する協議会の会議において、先に諮問した国民健康保険税率の見直しについての意見が取りまとめられ、答申書が提出されました。

この答申を踏まえ、国保加入者をはじめ市民の皆様にご理解いただけるよう、必要な準備を進めます。
<答申の概要>

国民健康保険税をめぐる動き		協議会の意見	具体的な対応
市町村	全国では、半数を超える55%の市町村が既に資産割を廃止。	制度上の問題点、全国的な動向と県の方角性を鑑み、資産割は廃止すべき。	資産割を廃止し、その減収分を所得割と被保険者均等割の引き上げにより補う。
	次期「国民健康保険運営方針*1」(計画期間:令和3~5年度)を策定。	近い将来に想定される県内での保険税水準の統一に早い段階から備えるため、令和3年度から段階的に保険税率を改定するとともに、適正な負担となるよう、適宜検討・見直しを行うこと。	次期国民健康保険運営方針に定められた賦課割合に対応する保険税率を設定する。
徳島県	国民健康保険事業費納付金*2の算定における資産割を廃止。		
国	国民健康保険事業費納付金の算定に関するガイドラインを改定。	都道府県単位での保険税水準の統一を目指すことと明記。	保険税負担の急激な変動を緩和するため、次期国民健康保険運営方針の計画期間である令和5年度までの3年間で段階的に新税率に移行する。

*1: 国民健康保険運営方針: 県が策定する県内の国保事業に関する統一的な運営方針。

*2: 国民健康保険事業費納付金: 県内の国保事業の財源とするため市町村が県に支払う納付金で、国民健康保険税がその財源となる。

<賦課額移行のイメージ>

	令和2年度(現行)			R3 R4		令和5年度			想定される影響
	賦課方式	賦課金額	賦課割合	激変緩和		賦課方式	賦課金額	賦課割合	
加入者の所得に応じて計算されます。	所得割 (介護あり 13.25%) (介護なし 11.25%)	2.4億円	39.4%			所得割 (介護あり 14.2%) (介護なし 11.5%)	2.5億円	41.2%	資産割の減収分を補うため、所得が43万円以上の方がいる世帯は増額となります。 資産割が賦課されている世帯では負担の緩和が図られます。 (例)固定資産税の課税額が10万円の世帯の場合 $10万円 \times 62\% = 6.2万円$ が減額となります。
加入者の資産(土地・建物)に応じて計算されます。	資産割 (介護あり 62.00%) (介護なし 59.00%)	0.9億円	14.2%			被保険者均等割 (介護あり 5.7万円) (介護なし 4.2万円)	2.7億円	41.2%	
加入者1人あたりの金額。	被保険者均等割 (介護あり 3.5万円) (介護なし 2.9万円)	1.7億円	28.3%			世帯別平等割 (介護あり 3.3万円) (介護なし 2.95万円)	1.2億円	18.1%	
1世帯あたりの金額。	世帯別平等割 (介護あり 3.3万円) (介護なし 2.95万円)	1.2億円	18.1%			世帯別平等割 (介護あり 2.7万円) (介護なし 2.7万円)	1.0億円	17.6%	
	合計	6.2億円	100%			合計	6.2億円	100%	

※ 令和5年度の賦課割合は、県が次期国民健康保険運営方針に定める割合。

※見直しの具体的な内容については、来月号で詳しくお知らせします。

【問】国民健康保険制度に関すること 保険健康課(保険年金担当) ☎ 52-5601
 国民健康保険税に関すること 税務課(国民健康保険税担当) ☎ 52-5603

2021 人権フェスティバル

「小さな輪 大きく広げる 人権学習」
～楽しくふれあう 豊かなこころ～

市では人権問題解決の拠点として、教育集会所活動を実施しており、そこで学んだ学習成果を発表するため「人権フェスティバル」を開催します。(※新型コロナウイルス感染症の状況により内容が変更となる場合があります。)

- 開催期間 2月20日(土)～2月28日(日)
- 開催場所 地域交流センターミライズ
市民ホール周辺ギャラリー
- 内 容
 - 教育集会所各教室生による作品展示
 - 地域活動支援センター「まいか」、障害者支援施設「かしがおか」、障害者支援施設「小星園」、識字学級「野菊の会」による作品展示
 - 人権標語ポスター(美馬市内入賞者)、人権啓発パネルの展示

【問】地域学習推進課 ☎ 52 - 8011

健幸アンバサダー養成講座 参加者募集

～健康情報を大切な人に伝える伝道師に
なりませんか～

健康づくり事業の一つとして、健幸アンバサダー養成講座を実施します。

健幸アンバサダーになるには、養成講座(3時間程度)の受講が必要です。



- 講座のプログラム(例)
- ・健幸アンバサダーの役割と活動
 - ・健康情報講座
(生活習慣病予防、がん予防など)
 - ・上手に情報を伝える方法
 - ・筋トレ体験講座

【養成講座について】

- 日 時 3月14日(日) 午前9時～正午
- 場 所 市役所会議室
- 申込期限 3月5日(金)
- 申込方法 保険健康課に窓口または電話で申込み
- 対 象 20歳以上の美馬市民

【問】保険健康課 ☎ 52 - 5601

障害基礎年金等を受給しているひとり親のご家庭の皆さまへ 令和3年3月分から「児童扶養手当」が変わります。

1. 児童扶養手当と調整する障害基礎年金等の範囲が変わります。

これまで、障害基礎年金等(※1)を受給している方は、障害基礎年金等の額が児童扶養手当の額を上回る場合、児童扶養手当を受給出来ませんでした。令和3年3月分の手当以降は、児童扶養手当の額が障害年金の子の加算部分を上回る場合、その差額を児童扶養手当として受給できるようになります。(子の加算については年金事務所にご確認ください)

2. 支給制限に関する所得の算定が変わります。

児童扶養手当制度には、受給資格者(母子家庭の母など)と受給資格者と生計を同じくする民法上の扶養義務者(子どもの祖父母など)について、それぞれ前年の所得に応じて支給を制限する取り扱いがあります。令和3年3月分の手当以降は、障害基礎年金等を受給している受給資格者の支給制限に関する「所得」に非課税公的年金給付等(※2)が含まれます。

(※1) 国民年金法に基づく障害基礎年金、労働者災害補償保険法による障害補償年金など。

(※2) 障害年金、遺族年金、労災年金、遺族補償など。

3. 支給開始月

令和3年3月1日に支給要件を満たしている方は、令和3年6月30日までに申請すれば、令和3年3月分の手当から受給できます。

申請方法・支給要件についてお早めにご相談ください。

【問】子どもすこやか課 ☎ 52 - 5606



11/6 江原認定こども園 PTA が文部科学大臣表彰を受賞

文部科学省が、毎年度、優秀な実績を上げている PTA 団体を表彰する取組において、江原認定こども園 PTA が文部科学大臣表彰を受賞しました。

江原認定こども園 PTA では、保護者が各成長段階での子育てについて情報交換を行い、互いのつながりを重視しているほか、夏祭り等の園の行事の充実や、「PTA 広報誌」発行などの活動に熱心に取り組んでいる点が評価されました。

長江園長は、「これまで続けてきた PTA 活動が認められ大変光栄に思います。今年度はコロナ禍で例年のような活動ができないことが多い中、運動会等の行事に向けて PTA が協力し、工夫しながら取り組みました。今後も子どもたちの笑顔のために保護者のみなさまのご支援のもと、PTA 活動をさらに充実させていきたいと思えます。」と今後の抱負について述べました。



11/9 中学生認知症サポーター養成講座 (三島中学校)

三島中学校3年生が、認知症サポーター養成講座を受講しました。受講後のアンケートでは、「認知症についてたくさんを知ることができました。85歳の4人に1人が認知症と知って驚きました。家族や周りの人が認知症になったときには、今日学んだように接していきたいと思えます。」との意見がありました。



12/9 中学生認知症サポーター養成講座 (岩倉中学校)

岩倉中学校3年生が、認知症サポーター養成講座を受講しました。受講後のアンケートでは、「認知症の人は、何も分からないと思っていたけど、一番心配で苦しんでいるのは本人だと知って、これから認知症の人と接する時は、言葉をゆっくり発したり、何か困ったことがありそうだったら、声をかけたりして、思いやりの心を持って、優しくサポートしていきたいと思えました。」との意見がありました。

12/18 農業委員会活動に長年貢献 安達英雄さんが県知事から感謝状を授与

市農業委員の安達英雄さんの長年にわたる農業委員会活動に対して、徳島県知事から感謝状が授与されました。この感謝状は、県内8市町10人に対して贈呈されています。安達さんは「持続可能な農業を目指し、今後も微力ながら地域農業の振興の一助になればと思っています。」と語ってくれました。



12/20 未来の美馬市を作るアイデアを生み出すー。人生 100 年時代の課題解決型ワークショップを開催

協町のAD LIV(アドリブ)でワークショップを開催し、市内の事業者や高校生など 16 人が参加しました。このワークショップでは、フューチャーセッションで抽出された市の課題などを踏まえ、美と健康の取組により、「アクティブ美馬シニア」が増加したことを前提条件として、期待される活躍や活躍するために必要な仕組みを、1 人ひとりが政策アイデアとして創出しました。



12/22 心地よい音楽や声で赤ちゃんの感性を育むー。「リモート DE リトミック IN おうち」を実施しました



心地よい音楽や声を通して、乳児期の感性や想像力を養うリトミック教室を開催しました。

当日は、感染症対策の観点からリモート形式で行い、参加者の方々も自宅で気軽に、安心してリトミックに参加しました。教室は今後も継続予定で、美馬市に住民票のある生後 4 か月頃～ 12 か月頃のお子様と保護者であれば参加可能ですので、ぜひ、ご参加ください。

1/1 人権擁護委員が決定

美馬市人権擁護委員に推薦していた、藤本すみ江さん、佐藤充生さん、藤本隆さんが法務大臣から委嘱され就任しました。

人権擁護委員とは、国民の基本的人権を守り、また、人権が大切なものであることを社会に広めるため、法務大臣が委嘱する民間の方々で、様々な人権擁護・啓発活動を行っています。



藤本 すみ江さん 佐藤 充生さん 藤本 隆さん

1/13 令和 2 年度栄養関係厚労者厚生労働大臣表彰 美馬市食生活改善推進協議会

多年にわたり食生活改善の普及啓発活動等を行い、住民の健康の保持・増進に顕著な功労があった個人または団体に授与されるものです。今回の受賞は、美馬市食生活改善推進協議会会員（ヘルスマイト）の方々、住民の皆様へ体によい食生活の普及や子どもへの食育推進活動に尽力されたことが認められたものです。



会長 渡邊 一子さん

美馬市消防団・美馬西部消防組合消防団 表彰者披露

年頭恒例の出初め式で消防団員に表彰状が授与されていますが、今年は新型コロナウイルス感染症の感染拡大状況を踏まえ中止となりました。

消防団員の市民生活の安全確保と災害防止のため、日夜防災の第一線で活躍している功労が称えられ、授与された表彰を披露いたします。(敬省略)。



美馬市消防団 受賞者

※()内の階級の表示例 脇1
分団長は脇町方面隊第1分団分
団長の略。穴は穴吹方面隊、木
は木屋平方方面隊、特は特設分団。

▽令和元年度伝達披露

(所属及び階級は受賞時のもの)

●消防庁長官表彰

○永年勤続功労章

松家 繁信(木1分団長)

●日本消防協会会長表彰

○功績章

大西 和賀(副団長)

○精績章

大館 一也(副団長)

松家 貞夫(木1班長)

○勤続章

西野 慶憲(副団長)

下藤 繁(脇1分団長)

長岡 文男(脇7団員)

藤岡 宏三(脇7団員)

大池 秀憲(脇7団員)

北岡 俊範(脇7団員)

藤倉 秀一(脇8副分団長)

住友 啓五(穴1班長)

中尾 昭(穴3分団長)

小原 浩幸(木特班長)

▽令和2年度表彰 徳島県知事表彰

藤田 俊博(脇1副分団長)

田邊 明義(脇4団員)

河野 耕八郎(脇5班長)

藤岡 宏三(脇7副分団長)

木下 成人(脇9副分団長)

東谷 眞文(穴1分団長)

青木 正至(穴3副分団長)

松本 信生(穴4分団長)

大岡 信隆(木特副分団長)

●徳島県消防協会会長表彰

○功績章

六車 功二(脇3副分団長)

長岡 文男(脇7団員)

山本 好幸(脇9副分団長)

脇 誠治(穴1班長)

緒方 健三(穴5副分団長)

着藤 善夫(木2団員)

東埜 英一(木特班長)

○精績章

井口 哲二(脇2団員)

佐野 公治(脇3班長)

河野 誠司(脇4班長)

住友 英樹(脇5副分団長)

村上 秀臣(脇7副分団長)

南 信博(脇8班長)

山本 保博(脇10副分団長)

郷田 渉(穴2団員)

大浦 徹彦(穴3班長)

大石 安三(穴4班長)

井上 重雄(木1団員)

端本 豊(木2副分団長)

○内助の功感謝状

六車 明美(脇3六車計司の妻)

三笠 恵(脇4三笠 元の妻)

佐藤 和美(脇5佐藤大介の妻)

土井 京子(脇6土井敏雄の妻)

木下 桂子(脇9木下成人の妻)

着藤サダ子(木2着藤善夫の妻)

●美馬地方分会会長表彰

○功績章

池本 裕之(脇1団員)

櫻木 常郎(脇1団員)

笠井 英樹(脇2団員)

藤川 靖徳(脇3班長)

井口 善裕(脇3団員)

三笠 明(脇4副分団長)

佐藤 久(脇4副分団長)

佐藤 渉(脇5団員)

増井 史明(脇6団員)

國見 篤史(脇6団員)

外山 学(脇7団員)

新田 修(脇8団員)

國見 勝久(脇9団員)

森脇 武司(脇10班長)

川西 廣(穴1団員)

坂本 佳彦(穴2団員)

佐古 和仁(穴3団員)

猪本 利明 (穴4団員)
 岩根 伸治 (穴5副分団長)
 阿部 聖司 (木1団員)
 井上 政博 (木1団員)
 ○精績章

篠原 良文 (脇1団員)
 藪本 憲之 (脇1団員)
 下川 善久 (脇2団員)
 遠藤 孝洋 (脇2団員)
 松尾 徹 (脇3団員)
 正木善二郎 (脇3団員)
 香川 拓也 (脇4団員)
 脇田 誠治 (脇5団員)
 岩佐 昌俊 (脇6団員)
 松尾 和彦 (脇6団員)
 山本 大樹 (脇9団員)
 山本 悠太 (脇9団員)
 藤野 良英 (脇10団員)
 堤 良照 (穴1団員)
 清田 孝茂 (穴1団員)
 花岡 一人 (穴1団員)
 松本 崇史 (穴2班長)
 高井 国敏 (穴3団員)
 小島 芳夫 (穴3団員)
 金澤 紀行 (穴4団員)
 山下 雅之 (穴4団員)
 平田 孝幸 (穴5班長)
 蓮池 憲吾 (穴5団員)
 山田 享史 (木2団員)

●美馬警察署長感謝状

篠原 正二 (脇1団員)
 中野 祐樹 (脇6団員)
 佐藤 亘 (脇7団員)
 木下 竜一 (脇9団員)
 梶野 英成 (脇10団員)
 藤川 真理 (穴2団員)
 蔭山 貴基 (穴3団員)
 榎丸 孝二 (穴4団員)
 小松 明弘 (木1団員)

●美馬市長表彰

三笠 太志 (脇1団員)
 藤本 昌希 (脇2団員)
 三木 崇史 (脇2団員)
 藤本 綾希 (脇2団員)
 佐々木幸治 (脇3団員)
 藤田 滉平 (脇3団員)
 横井 章吾 (脇3団員)
 小角 陽一 (脇6団員)
 三好 政樹 (脇7団員)
 橋本 圭二 (脇7団員)
 島川 慎司 (脇7団員)
 藤中 宏樹 (脇7団員)
 藤倉 真子 (脇8団員)
 宇民 美砂 (脇8団員)
 桜間 美江 (脇8団員)
 美馬 裕也 (脇8団員)
 三宅 雄大 (脇9団員)
 吉田 正孝 (脇10団員)
 西岡 真人 (脇10団員)

大倉 悠平 (脇10団員)

國見 和樹 (穴1団員)
 佐條 実 (穴1団員)
 阿佐 一枝 (穴1団員)
 小西 恭子 (穴1団員)
 國見 真弓 (穴1団員)
 佐川 千恵 (穴1団員)
 青木 征二 (穴1団員)
 清水 直樹 (穴5団員)
 村瀬 裕司 (穴5団員)
 野田 誠 (木特団員)

●美馬市長感謝状

緒方 義和 (元・穴4分団長)

■美馬西部消防組合消防団

受賞者

※美馬町管轄分団の受賞者のみ記載。
 ※()内の階級の表示例 1団

員は第1分団団員の略。
 ▼令和2年度表彰

●徳島県知事表彰

富永 三郎 (1分団長)

●徳島県消防協会会長表彰

○功績章

加藤 俊治 (5副分団長)

○精績章

岡 稔 (2班長)
 武田 敬一 (3副分団長)

○内助の功感謝状

藤原 貴子 (2藤原功久の妻)

●美馬地方分会会長表彰

○功績章

井川 泰治 (1団員)
 藤坂 忠広 (3団員)
 梶浦 恒志 (6団員)

○精績章

佐藤 伸吾 (2団員)
 藤本 和也 (4団員)
 宮本 昌則 (4団員)
 荒岡 邦彦 (5団員)
 逢坂 龍 (6団員)

●美馬西部消防組合

○管理者表彰

高田 仁志 (1団員)
 森長 大輝 (1団員)
 藤川 彰 (2団員)
 岡 篤志 (2団員)
 杉山 拓也 (3団員)
 藤原 昌樹 (4団員)
 逢坂 広宜 (5団員)
 ○永年勤続退職者管理者感謝状
 宮本 歩 (元・1分団長)
 大泉 梅光 (元・5分団長)



我が家の アイドル



このコーナーでは市内に在住する、発行月に満1歳の誕生日を迎える赤ちゃんの写真を掲載します。

令和2年3月生まれの赤ちゃん大募集!



申し込み方法

郵送・Eメール等で下記の必要事項を記入し写真を添えてお申し込みください。 ※持込可

- 赤ちゃんの写真
- 氏名(ふりがな)
- 性別
- 生年月日
- 住所
- 保護者の氏名
- 電話番号
- 30字以内のコメント

問い合わせ先

秘書広報課 ☎52-8006 ✉hisyo@mima.i-tokushima.jp
〒777-8577 美馬市穴吹町穴吹字九反地5



秘書広報課 (メール)

締め切り日

2月19日(金) 必着です。



2/2

おがさ あいな
小笠 愛七ちゃん 脇町

お誕生日おめでとう!
笑顔いっぱい元気に
育ってね♪



2/6

さとう ゆうか
佐藤 有華ちゃん 脇町

1歳おめでとう!パパも
ママも姉ちゃんもゆう
ちゃんが大好きだよ♥



2/9

もりした たいし
森下 大史くん 脇町

誕生日おめでとう!
元気に大きくなって
ね!



2/12

にき ゆいと
仁木 惟人くん 脇町

お誕生日おめでとう!
笑顔で元気いっぱい
すくすく育ってね≡



2/13

おがた かいと
緒方 快斗くん 脇町

お誕生日おめでとう!
快斗の全部が大好きだ
よ!



2/20

しのはら ほまれ
篠原 誉ちゃん 脇町

笑顔いっぱい大き
な一れ♡
お誕生日おめでとう♡



2/21

うえまつ じょうたろう
植松 承太郎くん 穴吹町

1歳おめでとう♡
すくすく元気に育て~
♡



2/25

いしい りん
石井 綸ちゃん 美馬町

生まれて初めての誕生
日おめでとう♡元気で
優しい子に育ってね!!



2/26

せんだ みなと
仙田 湊くん 穴吹町

湊くんおめでとう!
お兄ちゃんお姉ちゃん
と仲良く育ってね♡





図書館だより



NIMA_CITY_LIBRARY

美馬市立図書館
Instagram
始めました♪

今月のおすすめ本

美馬市立図書館 ☎53-9666
開館時間 午前9時～午後7時
休館日 火曜日・毎月第3木曜日

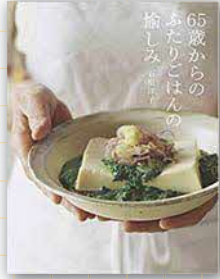

65歳からのふたりごはんの愉しみ

石原 洋子 著 / 家の光協会 / 596 円
食べたいものを少しずつ、シニアならではの食べ方で。70歳を過ぎた料理研究家・石原洋子が、夫とともにふだん食べている食事を紹介する。豆腐、赤身肉、青魚、野菜などを使った、体も喜ぶ63レシピを収録。



大注目！写真とイラストでわかる大正時代をのぞいてみよう

汐文社 / 210 円
いまからちょうど 100 年前の、大正時代とはどんな時代だったのでしょうか？西洋化がすすんだくらし、大衆が力をつけた大正デモクラシー、戦争と災害など、豊富な写真とイラストで解説します。

☆四国大学「藍の家」藍染作品展

四国大学人間生活科学科有内ゼミ（藍染研究室）の学生が、卒業制作として藍染作品をつくりました。学生の個性を生かした作品をぜひご覧ください。
展示期間 2月10日（水）～3月3日（水）
午前9時～午後7時（※図書館開館日/観覧無料）
場 所 美馬市立図書館 板間のハコ
作品提供 四国大学生生活科学部人間生活学科 有内ゼミ（藍染研究室）

☆「ひなまつりのおはなし会&季節の工作」

読み聞かせと工作で節分を楽しみましょう！！親子そろってご参加ください♪
日 時 2月28日（日）①午前11時～正午
②午後2時～午後3時
場 所 美馬市立図書館 おはなしのハコ
対 象 幼児～小学生（※幼児は保護者同伴）
定 員 各回先着10名（保護者を含む）
※事前申込みが必要です。2月13日（土）より受付開始
参加費 無料

☆世界農業遺産「にし阿波の傾斜地農耕システム」展

にし阿波地域及び「にし阿波の傾斜地農耕システム」の世界農業遺産認定3周年を記念し、世界農業遺産への歩みや農業技術、また認定後の農業遺産を生かした地域の取り組みを紹介します。オリジナル消しゴムが当たるクイズラリーにもぜひ挑戦してください。
展示期間 3月6日（土）～4月11日（日）
午前9時～午後7時（※図書館開館日/観覧無料）
場 所 美馬市立図書館
主 催 徳島剣山世界農業遺産推進協議会
共 催 美馬市立図書館

☆暮らし役立ち講座「ジャンボタニシをつかまえよう！」

美馬市の水田でも大量発生し、イネに大きな被害を出している迷惑生物「ジャンボタニシ」。家庭でも簡単に作れるペットボトル製のジャンボタニシ捕獲器を作製します。
日 時 3月6日（土）午後2時～午後3時30分
場 所 美馬市立図書館 おはなしのハコ
対 象 一般
講 師 安宅 実さん（市内在住）
定 員 先着10名
※事前申込みが必要です。2月13日（土）より受付開始
参加費 無料

☆「本棚川柳 in 美馬市立図書館」

図書館の書棚から好きな本を2冊以上選び、そのタイトルを組み合わせて5・7・5の川柳を作る「本棚川柳」。募集した作品は館内にて展示・投票ののち、5月に開催予定の「図書館まつり」で最優秀賞などの発表を行います！みなさまの作品をお待ちしております。
作品の募集期間 2月14日（日）～3月14日（日）
応募資格 小学生～一般
応募方法 所定の用紙を図書館内に設置しています。作品等を記入し、応募してください。

☆おはなし会

毎月第2・4土曜日、ボランティアグループや図書館スタッフによるおはなし会♪
日 時 2月13日（土）・27日、3月13日（土）
午後2時～午後2時30分

☆本がもっと好きになる！「読書のアニメーション」

絵本の読み聞かせにクイズやゲームなどを交えた参加型の読書技法「アニメーション」で、子どもの「読みたい！」気持ちを育てます。図書館スタッフによる「アニメーション」のおはなし会。
日 時 2月20日（土）①午前11時～正午
②午後2時～午後3時
場 所 美馬市立図書館 おはなしのハコ
対 象 幼児～小学生
定 員 各回先着10名（保護者を含む）
※事前申込みが必要です。
参加費 無料

☆みましりつとしょかん将棋サロン

毎月第1・3日曜、将棋サロンを開催しています。参加者同士で楽しく練習対局ができます。
日 時 2月21日（日）、3月7日（日）・21日（日）
午後2時～午後5時
場 所 美馬市立図書館
対 象 小学生～一般
定 員 4組8名まで
（人数によっては時間を決め、入れ替え制にします）
参加費 無料
※申込み不要です。必ずマスクを着用の上、直接会場までお越しください。

☆出張図書館（広域サービス）

図書館では、木屋平地区への広域サービスを行っています。利用カードの発行や本の貸出・返却などが出来ますので、ぜひ、お越しください！！（※道路状況により、中止する場合があります。）
日 時 2月18日（木）正午～午後2時
場 所 木屋平総合支所3階図書室

地域おこし協力隊レポート



「コンディショニング」を「習慣」に。



地域おこし協力隊員

佐藤 大輔

みなさん、「コンディショニング」という言葉をご存じでしょうか？美馬市では、徳島ヴォルティスのコーチが参加者の皆様に運動を指導する「ヴォルティスコンディショニングプログラム」が行われているので少しは馴染みのある言葉だと思えます。コンディショニングとは、「状態」「体調」などの意味があり、そのコンディショニングを「整える」「向上させる」という意味で、コンディショニングという言葉が使用されています。では、コンディショニングとはどういう行動を指すのでしょうか？



あります。①運動をする②睡眠をとる③栄養を摂取することです。みなさん、この3つの行動を毎日実践できていますでしょうか？一人ひとりによってそれぞれの量は異なってきますのでぜひ、ご自身で「これぐらい毎日運動すれば調子がいいぞ」、「これぐらい睡眠時間が確保すれば毎日調子がいいのかなど、いろいろと試しながら過ごすことをお勧めします。ある程度、わかってきたら実践し、習慣化していきましょう。それでは、コンディショニングを習慣化できるように、これから一緒に頑張ってくださいませよう。

スクワット

開始姿勢

1



手は軽く握って顎の高さへ

骨盤幅に足を開く

やり方

2



お尻を後ろに引きながら腰を下げる

ポイント

3



猫背にならない

開始姿勢に戻る

つま先より膝が前に出過ぎない

3/1 ~ 3/7 は春季全国火災予防運動の実施期間です



美馬市内では昨年 22 件の火災が発生しました。一昨年と比べて 7 件増加し、その原因の多くが、たき火などの不注意によるものとなっています。

火災を防ぐためには、一人ひとりの意識と行動が命や財産を守るために重要となります。

そこで、火災が発生しやすい季節を迎えるにあたり春季全国火災予防運動が実施されます。市民の皆さまは、「住宅防火いのちを守る 7 つのポイント」に注意するとともに、火災を絶対に起こさないようにしましょう。

【問】 美馬市消防本部 予防課 ☎ 52 - 3061
美馬西部消防組合消防本部 予防課 ☎ 63 - 2214

障害者控除対象者の認定制度について

現在 65 歳以上で、身体障害者手帳・療育手帳・精神保健福祉手帳のいずれの手帳も持っていない方が、介護保険の認定において一定以上の要件に該当している場合、「障害者または特別障害者に準ずるもの」として所得税および地方税の所得控除を受けることができます。

- 対象者 現在 65 歳以上で、要介護認定を受けている者（身体障害者手帳・療育手帳・精神保健福祉手帳のいずれかを持っている者は除く）
- 申請できる人 障害者控除対象者本人またはその親族（6 親等内の血族・配偶者・3 親等内の姻族）
- 申請場所 長寿・障がい福祉課
- 必要なもの 申請者の印鑑、本人確認書類（運転免許証等）、控除対象者の介護保険被保険者証
※申請者と控除対象者が別世帯の場合、関係が分かる戸籍等が必要です。

【問】（申請と認定について）長寿・障がい福祉課 ☎ 52 - 5614
（障害者控除について）税務課 ☎ 52 - 5602

1日体験入学

募集中!!

お気軽にお問い合わせ
ください!!



大人の学校
悠遊大学

生きる場所

遊ぶ場所

学ぶ場所

お問合せ

悠遊大学事務局 〒771-2107 徳島県美馬市美馬町字八幡115番地
(重清西小学校内)

☎ **0883-55-2951**

担当
藤丸

文芸広場

※一人二句までを掲載

俳句

名月に 窓を開けよと 急がされ

前田 芳人

シルバーカー 椿眺めて 暮参り

前田 孝子

成り行きと いふやすらぎに

片山 良樹

初山河 達磨大師の 如き母

大内 虎吉

着ぶくれて 置きどころ変え 冬ぬくし

山本 美子

花鉢の 白湯で潤す 喉仏

大西八重子

立冬の 年越しの音や 除夜の鐘

中妻 伸一

小雪舞う 空き家侘しく 人恋し

篠原千鶴子

秋風や 孫は去り元に 戻りけり

前田豊太郎

三日はや 名句百選 二日かな

前田 清子

書き写す 色香のあかの 藪椿

萩尾 光春

情慾の

川柳

一番星 光の中に 夢のせて

米倉サチ子

頑張ろう コロナウイルス 敗けぬよう

中妻 伸一

節分会 今年は「鬼滅」に 衣装替え

三宅麻由美

短歌

菊花は 人の一生表わして

我が身の姿 ものさしとする

日焼けした 腕に初孫 抱きしめて

窓辺に微睡む 午後のじいじは

初春の 輝く日の出 祈りけり

世界平和に 生活は元に

同胞の 尊き生命 受け継ぎて

シルバーホームで 丑歳迎う

疫禍浴び 令和三年 梅つぼみ

マスク握りて しばし香に酔ふ

バースデー 祝ってくれる 八十路坂

人生の日向 夢みて歩む

藤川 忠子

三宅麻由美

中村 正一

篠原千鶴子

小笠安貴子

上村 清香

小笠安貴子

三宅麻由美

中村 正一

三宅麻由美

三宅麻由美

三宅麻由美

三宅麻由美

三宅麻由美

自主放送チャンネル (122ch)

午前6時から3時間間隔で、美馬市の行政・地域情報を放送中！最新の番組表は、こちらからご覧ください



お知らせ

国民健康保険税第8期、後期高齢者医療保険料第4期の納期限について

●納付書で納付される方

納期限 3月1日(月)

※納期内納付にご協力をお願いします。

●口座振替をご利用の方

引き落とし日 3月1日(月)

※預貯金残高の確認をお願いします。

●納付場所(共通)

阿波銀行、美馬農業協同組合、徳島大正銀行、四国銀行、みずほ銀行(徳島支店)、ゆうちょ銀行(四国内)、市役所会計課、各市民サービスセンター、木屋平総合支所

※後期高齢者医療保険料は、今年度から納期が8期から4期に変更しておりますので、ご注意ください。

【問】

国民健康保険税について

税務課(徴収担当)

☎52-5603

後期高齢者医療保険料について

保険健康課(後期高齢者医療担当)

☎52-5601

水道料金の口座振替日と納期限(令和2年度12・1月分)

●口座振替

振替日 2月16日(火)

再振替日 3月5日(金)

納付書 3月1日(月)

【問】業務課 ☎63-2236

宅配、配達いたします。お電話にて、お申し付けくださいませ。



マスクメイクメニュー

- ★5歳若返る目もとメイク
- ★マスクにつきにくいファンデーションテクニク

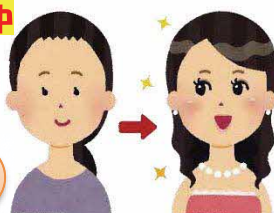

メイクレッスン開催中

毎月第1、第2土曜日

2時~3時半まで

予約いらず 自由参加

無料

取り扱いブランド



チャームショップ ふじもと

脇町店 電話 52-5495
脇町大字猪尻字若宮南 133-1

美馬店 電話 63-4652
美馬市美馬町字喜来市 58-1

ミライズでは光回線がご利用できません

ミライズでは光回線でのインターネットをご利用いただけます。

次の会場では有線接続がご利用いただけますので、オンライン会議やテレワーク等にご利用ください。

- 利用可能会場
- ▼ 市民ホール（楽屋1〜4、舞台下袖）
- ▼ 1F（活動のハコ、会議のハコ、工房のハコ）
- ▼ 2F（集いのハコ（2）、運動のハコ、趣味のハコ（小）、和のハコ（大）、料理のハコ）

※接続時間制限なしの「ミライズWiFi」も無料提供しています。各ハコ内、総合事務室にパスワードを掲示しています。（セキュリティ保護のため定期的にパスワードは変更しています。）



※会場使用料は別途必要です。

【問】ミライズ総合事務室
☎5311101

脇町税務署からのお知らせ
電話による申告相談をご利用ください！

【確定申告電話相談センター】
● 開設期間
3月15日（月）まで

所得税及び復興特別所得税・贈与税・消費税及び地方消費税の確定申告に関する質問や相談にお答えします。

なお、土・日・祝日については、2月21日（日）および2月28日（日）のみ、電話相談を行っています。

● 受付時間等
午前8時30分〜午後5時

【自動音声でご案内します。】
所轄の税務署にお電話いただき、自動音声案内に従い、『0』を選択してください。

※確定申告以外の国税に関する一般的なご相談を希望される方は、自動音声案内に従い、『1』を選択してください。「電話相談センター」へおつなぎします。

【問】脇町税務署
☎5211206

子宮頸がん・乳がん検診
無料クーポン券での受診の申し込みはされましたか？

無料クーポン券を使用して、子宮頸がん検診、乳がん検診を受診希望される方は保険健康課までお申し込みください。

検診票、医療機関リスト等をお送りします。なお、無料クーポン券の有効期限は、3月31日までです。

● 令和2年度無料クーポン対象者

- ▼ 子宮頸がん検診
平成11年4月2日〜平成12年4月1日生まれの女性
- ▼ 乳がん検診
昭和54年4月2日〜昭和55年4月1日生まれの女性

【問】保険健康課
☎5215611



年金事務所での年金相談は
予約制をご利用ください。

予約制を利用すると、お客

様の都合や相談内容に合わせて、混雑時間帯でもスムーズかつ丁寧に対応できます。

なお、ご予約の受付は相談日の1か月前から受付いたします。

【予約相談の実施時間】

① 月曜日

午前8時30分〜午後6時

※月曜日が祝日の場合は、翌開所日に午後6時まで行います。

② 火曜日〜金曜日

午前8時30分〜午後4時

③ 第2土曜日

午前9時30分〜午後3時

※予約状況により、希望に添えない場合もありますので、早めの予約をお願いします。

※お申込みの際は、基礎年金番号のわかるもの（年金手帳や年金証書など）をご用意ください。

〈予約電話の受付時間〉

月〜金（平日）

午前8時30分〜午後5時15分

【問】阿波半田年金事務所

☎088316215350

（音声案内後1〜2分）

地域での信頼と実績、住まいのことなら
ライファ脇町にお任せ下さい！
見積り・ご相談は無料です。お気軽にどうぞ!!



ライファ脇町 (株)オオサカ

美馬市脇町大字猪尻字建神社下南182-1
〒779-3602 営業時間：9:00〜19:00
定休日：日曜日 HP：http://lifa-wa.com/

0883-55-0596

店舗MAP



徳島県の最低賃金

◎徳島県最低賃金

時間額 **796**円

【発効日】令和2年10月4日

◎特定最低賃金

産業名	時間額	発効日
造作材・合板・建築用組立材料製造業	875 円	令和2年 12月21日
はん用機械器具、生産用機械器具、業務用機械器具製造業	928 円	
電子部品・デバイス・電子回路、電気機械器具、情報通信機械器具製造業	888 円	

確認しましょう。最低賃金

【問】徳島労働局労働基準部賃金室

☎088-652-9165

または最寄りの労働基準監督署へ

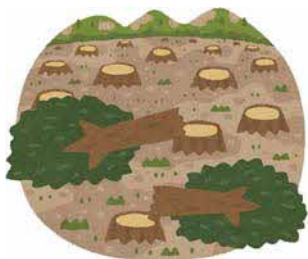

【問】農林課 ☎52-5609

また、保安林の伐採や森林経営計画に基づく伐採の場合は、別途許可および届出が必要です。



プレミアム付商品券の使用期限は2月28日です！
現在発行している「美馬市プレミアム付商品券」の各期限は、次のとおりです。
〈商品券利用者〉
○登録店舗での使用期限
2月28日（日）
〈登録店舗〉
○金融機関での換金期限
3月23日（火）
※期限を過ぎると商品券の利用及び換金ができなくなりますので、ご注意ください。

【問】企業応援課
☎52-11263

農用地の利用権設定

農業経営基盤強化促進法による利用権設定は、農地を貸したい人（貸人）から農業経営の規模拡大を図りたい農家（借人）への農地提供を円滑にし、育成すべき農家等に農地の利用集積を図る制度です。耕作放棄地を減らし、地域の農業振興を図れることからぜひご利用ください。

【利用権の特徴】

●貸した農地は設定した期間が終了すれば、貸人である農地所有者に返ってくるため安心して貸し借りができます。

●借人の農家は、設定期間が明確になり、安定的な営農計画が立てられます。

【問】農林課 ☎52-5609

森林の立木の伐採について

森林の立木を伐採する場合には、森林法に基づく「伐採及び伐採後の造林届出書」を、森林の所在する市町村長に対して事前に提出することが必要です。この届出の対象森林は、地域森林計画の対象となつている民有林です。対象森林については、農林課へお問い合わせください。

なお、無届伐採の場合には、100万円以下の罰金に処される場合や植栽の補助金が対象外となる場合があります。

くすりのタムラは、皆様の心も体も元気に！を
応援させていただきます。



相談できるくすりやさん

くすりのタムラ

お問い合わせは

TEL 0883-52-5568



美馬市脇町猪尻若宮南 111-1
営業時間：9時30分～19時
定休日：日・月・祝日

農地の相続等に係る届出について



相続等により農地の権利を取得した方は、農業委員会にその旨を届出することが必要となります。

●届出が必要な方

- 農地法の許可を必要とせず、農地の権利を取得した方
- 相続（遺産分割、包括遺贈を含む）
- 時効取得
- 法人の合併、分割

●必要な添付書類

- 相続登記済の登記完了証、登記事項証明書など、相続したことの確認できる書面
- 印鑑

【問】農業委員会事務局

☎5218030

自動車事故被害者救済制度

国土交通省と独立行政法人自動車事故対策機構（NASVA）では、自動車事故被害者に対し、様々な支援（介護料の給付、療護施設の運営など）を行っています。

自動車事故にあつて、相談先にお困りの方は、気軽にお問い合わせください。

【問】独立行政法人自動車事故対策機構（NASVA）

☎05701000738
（土日祝日・年末年始を除く、午前9時～正午および午後1時～午後5時）



開催

講演会

「天守閣だけがお城じゃない
ー土から成る城ー」

千田嘉博氏（奈良大学教授）を講師としてお招きし、講演会を実施します。その他、小林裕季氏（公益財団法人滋賀県文化財保護協会）、重見高博氏（藍住町教育委員会）などの報告もあわせて実施します。ぜひご参加ください。

●日時 2月28日（日）
午後1時30分開始

●場所

地域交流センターミライズ
市民ホール

●申込方法

チラシの下部に必要事項を記入し地域学習推進課へ持参または往復はがきに必要事項を記入し、地域学習推進課へ郵送

●料金 無料

【問】地域学習推進課
☎5218011

頸部超音波検診のお知らせ



頸部超音波検診は、身体に痛みや影響のない超音波（エコー）を使って頸動脈（動脈硬化）と甲状腺をみる検査です。検診車の中で実施します。検診時間は一人につき約20分です。

- 日時 3月15日（月）午前9時～正午
- 場所 市保健センター前
- 申込期間 2月15日（月）～2月19日（金）
- 持参物 検診料（3,300円）、タオル
- 定員 24人（先着順）

密を避けるため、決められた受付時間にマスク着用の上お越しください。

【問・申】保険健康課 ☎52-5611



小学校・中学校・高校の制服販売店

美馬市商品券
使えます！！



ジーンズカジュアル
学校制服の専門店



TEL.0883-53-6380

ホームページは
こちらから



お茶栽培講習会

美馬農業指導班会（徳島県、美馬市、つるぎ町、JA美馬で構成）では、農業者の栽培技術向上を目的とした「お茶栽培講習会」を開催します。講習会では、お茶の栽培管理等についてお話しします。既にお茶を栽培されている方や講習に興味のある方、どなたでも参加出来ますのでお気軽にお越しください。参加申込みは不要です。

- 開催日 2月22日（月）
- 時間等
 - ①午前の部 10時～つるぎ町就業改善センター（つるぎ町貞光字宮下）
 - ②午後の部 1時30分～JA美馬農業応援センター2階（脇町字拝原）
- 【問】JA美馬農業応援センター 営農支援課 ☎53-8534



農業機械安全使用者養成講座

農作業安全に関する知識や農業機械（トラクタ）の安全運転技術の習得と併せて農耕車限定の大型特殊免許試験が受験できます。



詳細につきましては、お問い合わせください。

- 開催場所 徳島県立農林水産総合技術支援センター農業大学校（名西郡石井町石井字石井）
- 申込期限 2月26日（金）
- 【問】徳島県立農林水産総合技術支援センター農業大学校（石井） ☎088-674-1026

合同就職面接会 開催

美馬市・つるぎ町内の求人企業約10社による合同就職面接会を開催します。

開催は、感染症の感染防止対策として、原則予約制のオンライン面接と対面面接の両方での開催とします。当日は、オンライン面接ツールを活用し、企業ごとに面接時間を割り振ってオンライン及び対面面接を実施します。なお、通信環境があれば、県外在住者の面接も可能です。

- 日時 2月22日（月） 午前10時～

- 場所 市役所北館101・102会議室（オンライン形式での開催）

- 料金 無料

- 申込方法

- ▼オンライン 申込締切 2月18日（木）
- ▼対面は申込不要

【問】

- 徳島県経営者協会 ☎088-635-6439

- 企業応援課 ☎52-11263



募集

県立西部テクノスクール 設備施工科訓練生募集

金属管、非金属管の加工、装着及び溶接の技術を中心に、一般住宅の給排水衛生設備、給湯暖房設備、LPガス設備に関する配管技術を習得することを目的とした、訓練生の募集を行っています。



- 訓練課名 設備施工科
- 訓練期間 6か月
- 訓練場所 徳島県立西部テクノスクール（美馬郡つるぎ町貞光字東浦）
- 申込期限 3月3日（水）
- 【問】ハローワーク美馬 ☎52-8609

サービス付き高齢者向け住宅
百々家|公園前
 「入居者募集中」「即入居可」
 お問い合わせ ゆうゆう(株) ☎0883-53-8010
 〒779-3620 徳島県美馬市脇町野村4638-1



サービス付き高齢者向け住宅
百々家|公園前
 鳴池線 阿波→
 ●クリーンセンター
 ●うだつアリーナ
 ●うだつ公園
 ●うたつの町並み
 ●ミライズ
 ●おた整形外科クリニック
 吉野川 潜水橋
 ←貞光 R192 山川→
 〒779-3620 徳島県美馬市脇町馬木1176-2

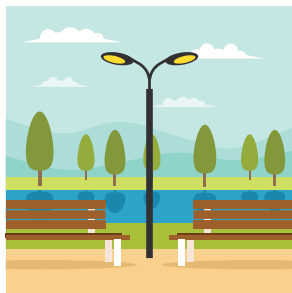

防犯街路灯の寄贈について
 四国電力株式会社様から防犯街路灯器具を寄贈いただきました。いただいた防犯街路灯は、市道に設置し、引き続き、防犯対策の推進に取り組んでまいります。ありがとうございます。



相 談

暮らし、仕事、家計のことなど、どなたでも秘密厳守で相談に応じておりますので、悩みや不安お困りのことがあればひとりで悩まずに、ご相談ください。(土日・祝日・年末年始は除きます)

生活困窮者自立支援事業

暮らしサポートみま

内 容	場 所	日 時
総 合 相 談	三 島 会 館	毎 週 月 曜 日 午 後 2 時 ~ 午 後 4 時
	郡里地域活動センター	毎月1・3・5火曜日 午前9時30分~午前11時30分
	美馬高齢者センター	毎月2・4火曜日 午前9時30分~午前11時30分
	木屋平総合支所	毎 週 水 曜 日 午 前 10 時 ~ 正 午
	※つるぎの里(生活支援ハウス) 奇数月第2水曜日のみ午前10時~正午	
	社会福祉協議会	毎 週 木 曜 日 午 前 9 時 30 分 ~ 午 前 11 時 30 分
	宮内交流の里	毎 週 木 曜 日 午 後 2 時 ~ 午 後 4 時
弁 護 士 相 談 (要 予 約)	社 会 福 祉 協 議 会	毎月第3水曜日 午後1時~午後4時
司 法 書 士 相 談 (要 予 約)		毎月第1・4水曜日 午後1時~午後4時
土 地 家 屋 調 査 士 (要 予 約)		毎月第2水曜日 午後1時~午後4時
結 婚 相 談 (要 予 約)		毎月第3木曜日 午前9時30分~午前11時30分

【問い合わせ先】 美馬市社会福祉協議会 暮らしサポートみま ☎ 53 - 7830

※予約については、前日午後4時までをお願いします。

なりたい
 自分になる
 県西部初
 ホットヨガスタジオ!



定休日 毎週月曜日
 第一日曜日
 第三日曜日
 TEL 0883-53-6288
 〒779-5620
 徳島県美馬市脇町木ノ内字瀬ノ上3688-2

相 談

特設人権相談

日時	3月10日(水) 午前9時～正午
場所	●地域交流センターミライズ ●美馬文化会館
内容	人権に関する相談

【問】 くらし・人権課 ☎ 52 - 8009

弁護士相談 ※要予約。2人まで。

日時	3月3日(水) 午前11時～正午
場所	美馬文化会館
内容	離婚・相続・借金などの生活相談

【問】 美馬文化会館 ☎ 63 - 4646

徳島県よろず支援拠点 in 美馬市経営相談会 ※当日正午までに要予約

日時	2月24日(水) 午後2時～午後7時
場所	穴吹農村環境改善センター会議室3
内容	中小企業・小規模事業者を対象とした 起業・事業継承、資金繰りなど

【問】 徳島県よろず支援拠点
☎ 088 - 676 - 4625
☎ 088 - 653 - 7910
✉ yorozu@our-think.or.jp
企業応援課 ☎ 52 - 1263 ☎ 52 - 1200
✉ kigyououen@mima.i-tokushima.jp

「あわ地域若者サポートステーション」
相談ブース

※要予約

日時	2月22日(月) 午後1時～午後4時
場所	ハローワーク美馬
内容	「働くこと」を希望している若者との 相談

【問】 あわ地域若者サポートステーション
☎ 088 - 637 - 7553

徳島働き方改革出張相談会

日時	1月20日～3月17日 毎週水曜日
場所	徳島市産業支援交流センター (アミコ(旧そごう)9階)
内容	時間外労働の縮減やテレワークの 導入方法など、働き方改革に向けた 相談
対象	県内事業者

【問】 徳島働き方改革推進支援センター
☎ 0120 - 967 - 951

同一労働・同一賃金 特別相談窓口

●具体的な労務管理手法について
働き方改革関連法に関する相談のほか、労働時間管理のノウハウや賃金制度等の見直しなど労務管理の課題について専門家が無料で相談に応じます。

【問】 徳島働き方改革推進支援センター
☎ 0120 - 967 - 951

●正規雇用労働者と非正規雇用労働者との不合理な待遇格差の解消等について

▼パートタイム労働者、有期雇用労働者関係

【問】 徳島労働局雇用環境・均等室
☎ 088 - 652 - 2718

▼派遣労働者関係

【問】 徳島労働局職業安定部需給調整事業室
☎ 088 - 611 - 5386

無期転換ルール特別相談窓口

「無期転換ルール」とは、同一使用者との有期労働契約が5年を超えて繰り返し更新された場合には、労働者の申込みにより無期労働契約に転換できる制度のことです。

厚生労働省では、無期転換ポータルサイトを開設しているほか、徳島労働局内に「無期転換ルール特別相談窓口」を設置しています。ぜひご利用ください。

【問】 徳島労働局雇用環境・均等室
☎ 088 - 652 - 2718

人の動き

令和2年12月1日～12月31日まで受付分（敬称略）

おたんじょう

男の子
女の子

武縄 瑛心 智也 尾山(欠吹)	木野 稟久 真人 木ノ内
富田 彩永 真吾 山路	荒岡 結芽 優 西村
平田 季瑚 孝幸 柴床北	佐藤 湮 祐亮 押東北
西浦 理太 孝 市場	南後 汰治 尚幸 押中北
平 悠人 智也 押西第一	佐伯 瑠衣 佳祐 沼田
猪尾心ノ丞 恒三 押西第一	後藤陽菜乃 陽一郎 北庄団地

おくやみ

八十 幸一 (94) 新町	藤本 嘉子 (72) 宮北
仲 島子 (88) 尾山(欠吹)	古本千代美 (68) 舞
戸島 定夫 (94) 西荒川	藤本 俊雄 (93) 井口
楮本ツルエ(100) 初草	美馬本武市 (91) 駅西
島川 忠芳 (89) 天神	重本 繁子 (95) 馬木
清兼 聰 (87) 谷東	大館美代子 (88) 淵名(1)
新居美恵子 (72) 鯉崎3地	藤本シナコ (98) 佐城
武田ハルコ (97) 新町	緒方イセ子 (86) 初草上
森中 三郎 (79) 平帽子西	大内 好衛 (88) 大内
矢武 京一 (79) 西の丁	丸石 孝子 (82) 大内
小笠原ミツ子(92) 芝坂東	

美馬市人口統計

令和3年1月1日現在（ ）内は前月比

世帯数 12,684 (+ 2)

人口(日本人) 27,950人 (- 40)

人口(日本人男) 13,431人 (- 2)

人口(日本人女) 14,519人 (- 38)

人口(外国人) 417人 (+ 9)

人口(外国人男) 145人 (+ 2)

人口(外国人女) 272人 (+ 7)



Mima もリスク

未然防止にお役立てください

おっと危ない！ ガス漏れ注意！

相談…数年前に災害時の備蓄用として購入しておいたカセットボンベを使用したところ、火が出た。すぐに消し止めたが、ボンベからシューと音が漏れていた。

(独立行政法人国民生活センター『見守り新鮮情報』より引用)

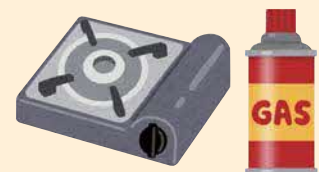

ひとこと助言…カセットこんろやカセットボンベは、経年劣化によりガス漏れが発生する可能性があります。大変危険ですので、製造年月日や金属部分の変形やサビがないか確認しましょう。

カセットこんろ：製造後約10年を目安に買い替えを検討してください。

カセットボンベ：製造後約7年を目安に使い切ってください。

(一般社団法人日本ガス石油機器工業会)

カセットこんろをおおうような大きな調理器具を使用したり、鉄板の下にカセットこんろを2台並べて使用しないでください。熱がこもりやすくなり、カセットボンベが加熱し、爆発することがあります。

困ったときは速やかに美馬地区消費生活センターへご相談ください。

●地域交流センター「ミライズ」1階『相談のハコ』 ●☎53-1541 ●相談時間午前9時～午後4時(土、祝、年末年始を除く)



2・3月 市民カレンダー

日	月	火	水	木	金	土
<p>●四国大学「藍の家」藍染作品展 展示期間 ~3月3日(水)まで(P13)</p> <p>●世界農業遺産「にし阿波の傾斜地農耕システム」展 展示期間 3月6日(土)~4月11日(日)(P13)</p> <p>●本棚川柳 in 美馬市立図書館 作品募集期間 2月14日(日)~3月14日(日)(P13)</p>				2/11 建国記念の日	12	13
<p>お知らせ 開催行事 相談 図書館イベント 健(検)診</p>				としま小児科 ☎(脳)53-6011	成田病院 ☎(脳)52-1258	成田クリニック ☎(脳)55-0321
14	15	16	17	18	19	20
<p>頸部超音波検診 申込期間 2月15日(月)~2月19日(金)(P19)</p> <p>行政相談(穴吹町)</p> <p>出張図書館(広域サービス)(P13)</p> <p>我が家のアイドル 申込締切(P12)</p> <p>2021人権フェスティバル 本がもっと好きになる!「読書のアニメーション」(P13)</p>						
ホウエツ病院 ☎(脳)52-1095	脇町中央医院 ☎(脳)52-1529	林クリニック ☎(脳)52-1001	桜木病院 ☎(脳)52-2583	多田クリニック ☎(脳)53-1717	国見医院 ☎(穴)52-1243	酒巻耳鼻咽喉科医院 ☎(脳)53-2525
21	22	23 天皇誕生日	24	25	26	27
<p>2021人権フェスティバル 開催期間 2月20日(土)~2月28日(日)(P7)</p> <p>みましりつとしょかん将棋サロン(P13)</p> <p>お茶栽培講習会(P20) 合同就職面接会(P20) あわ地域若者サポートステーション(P22)</p> <p>徳島県よろず支援拠点 in 美馬市経営相談会(P22)</p> <p>農業機械安全使用者養成講座 申込期限(P20)</p> <p>おはなし会(P13)</p>						
つるぎ町立半田病院 ☎(半)64-3145	木下(雅)医院 ☎(美)63-3171	つるぎ町立半田病院 ☎(半)64-3145	田村医院 ☎(貞)62-5166	永尾病院 ☎(貞)62-2012	木下内科循環器科 ☎(美)63-2245	佐藤内科 ☎(脳)52-1045
28	3/1	2	3	4	5	6
<p>人権フェスティバル プレミアム付商品券(登録店舗での使用期限)(P18) 講演会「天守閣だけがお城じゃない土から成る城」(P19) ひなまつりのおはなし会&季節の工作(P13)</p> <p>国民健康保険税、後期高齢者医療保険料納期限(P16) 水道料金納期限(P16)</p> <p>県立西部テクノスクール設備施工科訓練生 申込期限(P20) 弁護士相談(P22)</p> <p>行政相談(美馬町)</p> <p>暮らし役立ち講座「ジャンボタニシをつかまえよう!」(P13)</p>						
ホウエツ病院 ☎(脳)52-1095	武原外科整形外科医院 ☎(半)64-2111	木下(雅)医院 ☎(美)63-3171	木下内科循環器科 ☎(美)63-2245	佐々木医院 ☎(美)63-2001	美羅リハビリテーション病院 ☎(美)63-2026	折野病院 ☎(美)63-2569
7	8	9	10	11	12	13
<p>みましりつとしょかん将棋サロン(P13)</p> <p>特設人権相談(P22) 行政相談(つるぎ)</p> <p>広報みま 3月号発行日</p> <p>おはなし会(P13)</p>						
つるぎ町立半田病院 ☎(半)64-3145	岡内科病院 ☎(脳)52-0988	西条産婦人科 ☎(脳)52-2002	酒巻耳鼻咽喉科医院 ☎(脳)53-2525	佐藤内科 ☎(脳)52-1045	秦眼科 ☎(脳)52-3011	市橋内科医院 ☎(脳)53-8105
14	15	16	17	18		
<p>健幸アンバサダー養成講座(P7)</p> <p>頸部超音波検診実施日(P19)</p> <p>行政相談(穴吹町)</p>					<p>※在宅当番医の受け持ち時間 平日 午後5時~午後9時 土曜日 正午~午後9時 日曜日 午前9時~翌朝午前6時 ※当番医は都合により変更される場合があります。ご了承ください。 ※GW・お盆・年末は午後5時~午後9時(ホウエツ病院・半田病院を除く)</p>	
ホウエツ病院 ☎(脳)52-1095	としま小児科 ☎(脳)53-6011	成田病院 ☎(脳)52-1258	成田クリニック ☎(脳)55-0321	桜木病院 ☎(脳)52-2583		

小児救急医療当番医一覧

病院名	電話番号	曜日	時間
つるぎ町立半田病院	0883-64-3145	金・土・日・月	日曜日は午前9時から翌日午前9時まで それ以外は午後6時から翌日午前9時まで
徳島県立三好病院	0883-72-1131	火・水・木 (ただし時間帯により当直医が対応)	

