

広報

みま

今月の表紙

三脚を使って菜の花と自分をリモート撮影してみました。
とても春らしい1枚を撮ることができました。(撮影場所：
脇町の潜水橋付近)

4月号

春の風に乗って
新しい始まりへ

市長所信表明

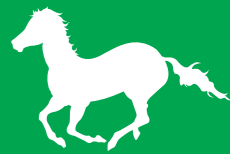

令和6年3月美馬市議会定例会は2月18日に開会し、加美市長が市政の重要課題への対応について、所信を表明しました。その一部を掲載します。

はじめに

1月1日に発生した令和6年能登半島地震では、石川県の奥能登地方を中心に震災関連死を含め、240名を超える方々が犠牲になり、全半壊等の住家被害も6万棟を超えています。お亡くなりになられた方々のご冥福をお祈りするとともに、被災された全ての皆様に心よりお見舞い申し上げます。

本市では、1月8日から12日にかけて、県の入浴支援チームの一員として職員を派遣し、市が保有するAI水循環システムを活用した簡易シャワーセットを提供したほか、医師を含む4名の職員を派遣し被災地支援にあたっています。今回の能登半島地震は、道路や水道といったインフラも甚大な被害を受けており、復旧、復興の道りが長期化することが想定されています。職員派遣のほか、市民の皆様や職員からの義

援金を被災地にお届けしていますが、引き続きできる限りの支援を行ってまいります。

防災・減災対策の強化

今回の能登半島地震を受け、南海トラフ地震や中央構造線・活断層地震への備えの重要性を改めて認識させられました。

本市では、大規模災害の発生時に市役所機能が停止することのないよう、庁舎の自家発電設備の改修を進めています。今後、防災計画や備蓄資器材の点検を行い、必要な見直しを行うとともに、避難所等への安定的な燃料供給に向け、市内事業所との燃料供給協定についても締結を進めてまいります。また、大規模災害発生時に災害対策本部がしっかりと機能するよう、穴吹農村環境改善センターの改修を行うとともに、総合防災情報システムを導入します。今回の能登半島

地震においても当初、支援物資が被災地に届かないなどの物流上の課題が明らかになりました。

本市では、昨年9月に総合防災倉庫の供用を開始しましたが、在宅避難や車中泊避難されている方々にも支援物資を確実にお届けできるよう、エアートントや発電機等を備えた地区物資供給拠点を順次整備してまいります。

大規模災害発生時には、正確な防災行政情報をお届けすることが重要です。現在、本市の防災行政情報は音声告知放送端末機を通じて発信していますが、今後はスマートフォンや固定電話などから必要な防災行政情報を入力していただけるよう、新たなシステムを導入します。そのほか、各種防災訓練の実施に加え、木造住宅の耐震化や家具固定器具、地震ブレイカー等の設置を促進するなど、市民の皆様と共に災害に強いまちづくりを進めてまいります。

美と健康のまちづくり

3月9日、アテネオリンピック男子ハンマー投げ金メダリストで、スポーツ庁長官の室伏広治氏と、東京オリンピック・パラリンピック組織委員会チーフトレーナーで、株式会社Rーbody代表取締役の鈴木岳・氏をお招きし、コンディショニング講演会を開催しました。また、この講演会に先立ち、株式会社Rーbodyとの間において「美馬市民のライフパフォーマンスの向上に向けた連携協定」を締結したところです。この協定に基づき、これまで取り組んできたウォルティスコンディショニングプログラムの成果を受け継ぎ、更に発展させるとともに、ライフパフォーマンスの向上を目指し、さまざまなプログラムを展開してまいります。

子育て支援の充実

穴吹認定こども園は、本年4月に「公私連携幼保連携型認定こども園」へ移行します。運営を担う社会福祉法人かもめ福祉会と連携を図り、円滑な移行に努めるとともに、市内の認定こども園と保育所において新たにICTシステムを導入し、市全体の保育・幼児教育の質の向上につなげてまいります。また、本年度から「入学祝いポイント」や「第3子以降みまっこポイント」といったデジタル地域通貨MIMACAへのポイント付与事業を開始しています

が、本年4月から、18歳までの子どもの医療費を一律無料とさせていただくほか、美馬ファミリー・サポート・センターの利用料の軽減等、引き続き、子育て世帯の経済的負担の軽減に努めてまいります。

重点施策として位置づけている中学校の部活動支援については、昨年10月から合同チームの練習場所までの移動支援を開始し、保護者の皆様の負担軽減に努めています。今後、ICTを活用し、部活

動の開始終了や、移動に使うジャンボタクシーの運行状況等の情報を乗務員や部活動指導員、保護者等が共有できる仕組みを新たに構築します。こうした取り組みや部活動の地域移行を推進し、生徒の皆さんが希望する部活動に取り組むことができるよう引き続き体制整備を進めてまいります。

また、耕作放棄地対策についても重点施策に位置づけておりますが、本年度から来年度にかけて実施するモデル事業にしっかりと取り組むとともに、その成果と課題を踏まえ今後の効果的な対策につなげてまいります。

地域経済の発展

新型コロナウイルスの5類移行により、うだつの町並みにも賑わいが戻ってまいりました。現在、町並み内の市所有の古民家をパン工房やチャレンジショップ等の機能を持つ施設に改修しているところですが、施設の名称を「うだつ未来館」とし、本年7月のオープンを予定しています。滞在型観光に資す

る施設としての機能を發揮できるようにしっかりと準備を進めてまいります。

また、2月16日、うだつの町並みでエリアマネジメントを担う株式会社MIMACHALLENGEが、令和5年度ふるさとづくり大賞の団体表彰として総務大臣表彰を受賞しました。市としては、今後とも、地域で活動いただいている企業や一般社団法人美馬観光ビューロー等とも連携しながら、うだつの町並みをはじめとする観光資源を活用した「儲かる」観光地づくりに取り組んでまいります。

一方、「稼いだお金」を地域の中で循環させることも重要です。令和4年10月から運用を開始したデジタル地域通貨MIMACAは、令和6年1月末までの期間に約9億5千万円の決済をいただき、チャージ金額の総額も約4億2千万円となっています。令和6年度においても、3%ポイント還元や買い回りキャンペーンを引き続き実施するとともに、市外在住の方もMIMACAを利用いただくことで、地域経済の好循環創出につなげてまいります。



美馬市長 加美一成

これらの施策のほか、令和6年度は、吉野川環境整備組合が進める汚泥再生処理施設整備事業や、郡里廃寺跡の公園整備事業、穴吹スポーツセンターの大規模改修事業等の大型事業を予定しています。

こうした事業を含め、市の将来像である「美しく駆ける活躍都市美馬」の実現に向け、各種施策を着実に推進してまいります。

令和6年度

当初予算

令和6年度の一般会計の予算規模は213億7千万円で、前年度の当初予算と比べて7億3500万円の増加となりました。

「美しく駆ける活躍都市美馬」を実現するための予算を編成

本年1月1日に発生した能登半島地震を受け、南海トラフ地震や中央構造線・活断層地震を想定した「防災・減災対策」に重点を置きます。また、「人生100年時代」の到来を踏まえ、ジェロントロジーに基づく施策を推進し、地域の健康促進に取り組みます。さらに、子育て支援、教育環境整備など、市民の生活向上に向けた取り組みを進めます。一方で、耕作放棄地再生保全モデル事業の実施や高齢者支援など、高齢化や人口減少を前提とした施策も進めます。
★主な事業については6〜7ページをご覧ください。

市民ひとりあたりの予算額

※目的別で多い3項目

※令和6年3月1日現在の人口26,698人で計算しています。

民生費
福祉・医療に
25万6,823円

総務費
行政の運営に
11万6,353円

公債費
借入金の返済に
10万3,986円

一般会計歳出(性質別)

213億7,000万円
(対前年度比+3.6%)

義務的経費 全体の45.2%
投資的経費 全体の12.7%
その他の経費 全体の42.1%

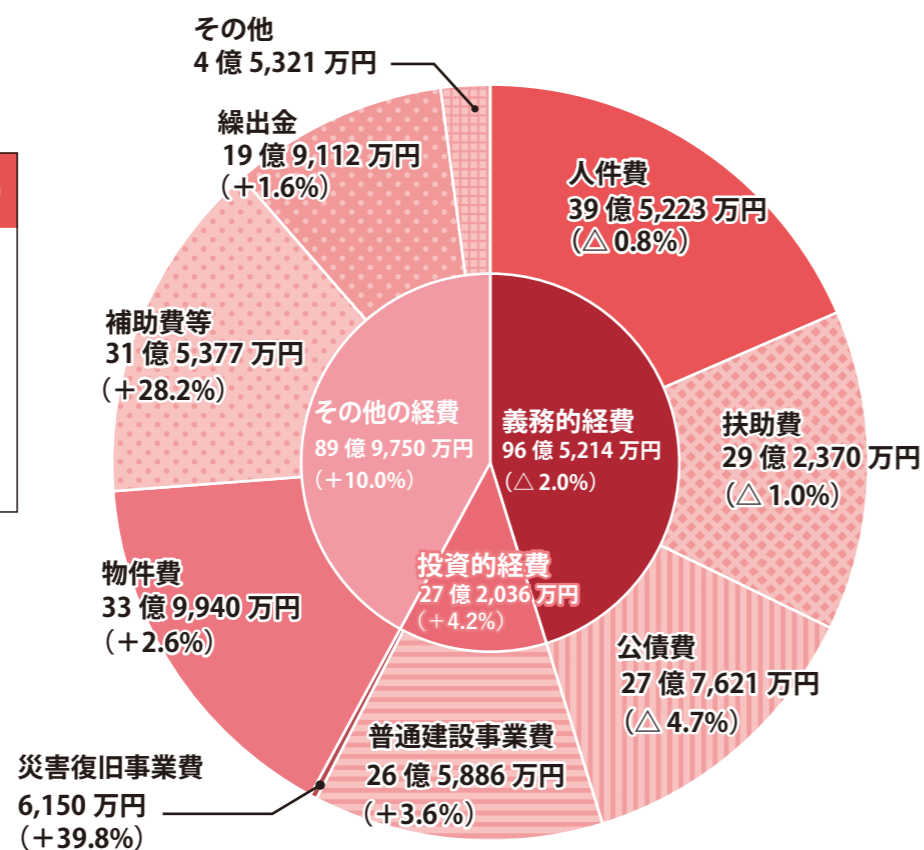

※()は前年度比

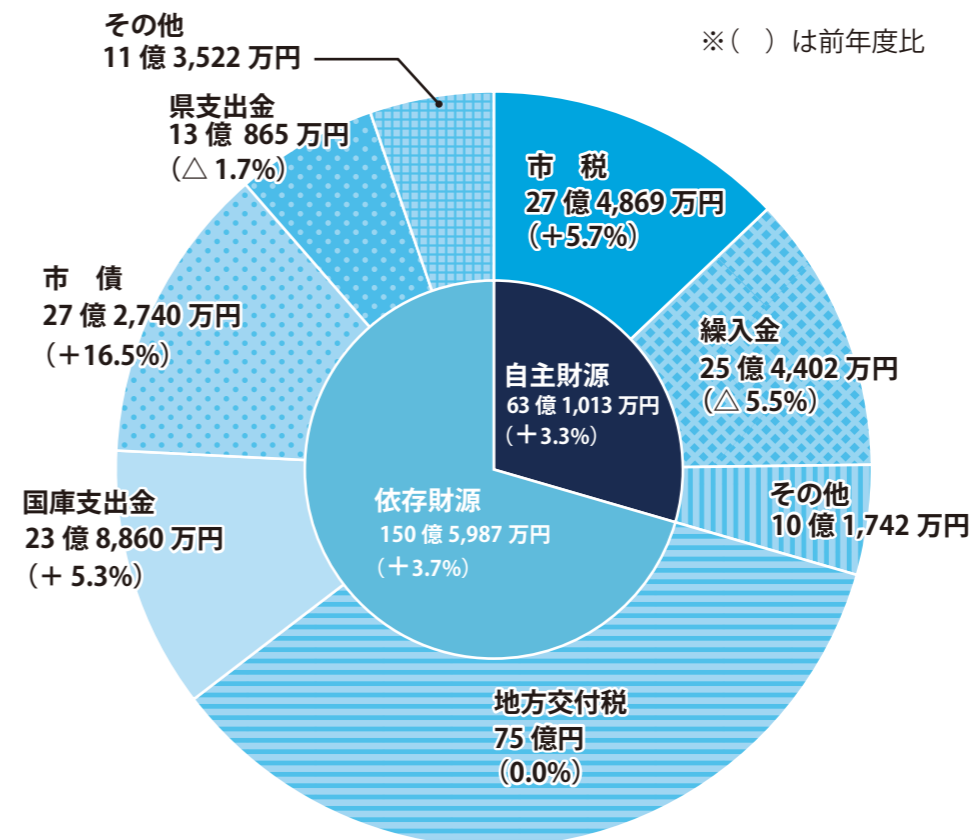

一般会計歳入

213億7,000万円
(対前年度比+3.6%)

自主財源 全体の29.5%
依存財源 全体の70.5%

用語説明

自主財源…市が自主的に確保できるお金

市税…市民税、固定資産税、たばこ税等市民が納めた税金

繰入金…各種基金を取り崩した資金

依存財源…国や県から割り当てられるお金

地方交付税…どの市町村でも一定の行政サービスが行えるよう、人口や税収などに応じて国から交付される資金

国庫支出金・県支出金…国や県が必要と認めた事業に対して、国・県から配分される資金

市債…建設事業などに充てるために借りの資金

義務的経費…人件費・扶助費・公債費といった、支出が義務づけられている経費

扶助費…生活保護費や、障がい者・高齢者・子どもなどへの支援に必要な経費

公債費…市債の返済に充てる元金と利子

投資的経費…道路整備や施設建設など、社会資本整備に必要な経費

物件費…維持補修費や補助費などを除いた、消費的な性質を持った経費

補助費等…他の地方公共団体や民間に対して交付される現金的給付に係る経費

繰出金…特別会計の事務事業を補助するため、一般会計から特別会計に支出する経費

特別会計

特定の事業を行うために、一般会計とは別に独立して経理が行われる会計

会計	当初予算額	対前年度比
国民健康保険	事業勘定	34億7,071万円 +2.6%
	直診勘定	1億1,069万円 +9.0%
後期高齢者医療	5億1,814万円 +3.7%	
介護保険	保険事業勘定	37億931万円 △2.1%
	サービス事業勘定	7,986万円 +25.2%
一の森ヒュッテ事業	480万円 △0.1%	
小水力発電事業	1,101万円 △54.9%	
計	79億452万円 +0.5%	

企業会計

地方公営企業法の適用を受け、その事業収入により経営される会計

会計	当初予算額	対前年度比
下水道事業	5億1,620万円	△0.4%
水道事業	10億7,659万円	△3.8%
工業用水道事業	1億1,541万円	+3.6%
簡易水道事業	7,259万円	△3.8%
計	17億8,079万円	△2.4%

※企業会計の予算額は、収益的支出と資本的支出の合計です。

令和6年度当初予算 主な事業



大規模災害発生時に市民の命を守るために

穴吹農村環境改善センターの改修（災害対策本部室設置等）／
2億725万円

大規模災害発生時に災害対策本部室を設置し、市職員と関係機関の連絡要員等が一体的に活動できるよう、穴吹農村環境改善センターを改修します。

総合防災情報システムの導入／
2,250万円

災害を含む危機事象の発生時に、災害対策本部の各班等が収集した情報に関係職員がリアルタイムで共有し、迅速・適切な対処方針の決定につなげるためのシステムを導入します。

防災行政情報発信システムの導入／
7,246万円

現行の音声告知端末機の製造販売が令和7年3月に終了となるため、防災行政情報の発信手段として新たなシステムを導入します。新システムは、スマホアプリを通じた発信を基本としつつ、スマホを利用しない方等には、事前登録した固定電話への電話や携帯電話へのメール配信を行う複合的な仕組みとします。

安全で良好な生活環境を維持するために

熱中症を予防するための集会施設へのエアコン設置支援／756万円

夏季における高齢者等の熱中症対策が課題となる中、集会施設における熱中症を予防するため、エアコンが設置されていない集会施設へのエアコン設置を支援します。（補助率9/10で、量数に応じて補助上限額を設定）なお、老朽化したエアコンの更新支援経費（600万円）については別途令和5年度補正予算に計上し、令和6年度に繰り越して実施します。

市民の利便性と行政サービスの質の向上のために

スマホ教室の開催／457万円

令和5年度に定員を上回る応募があった「スマホ教室」（概ね60歳以上を対象）について、回数を前年度の7回から10回に増やすとともに、会場についても「[]&Workのみであった前年度から、市役所や小星ベース、美馬町市民サービスセンター、木屋平複合施設等の公共施設に拡大します。



「人生100年時代」を美しく健康で暮らすために

コンディショニングエキスパートの養成とコンディショニング教室の開催／2,534万円

コンディショニングについての一段高い知識や実技を身に付けた市民等を「コンディショニングエキスパート」として認定し、市内各地で開催予定の「コンディショニング教室」において、地域おこし協力隊と一緒に普及活動に取り組む仕組みを構築します。

デジタル地域通貨 MIMACA と連携した健康ポイントの導入／1,360万円

ヴォルティスコンディショニングプログラムで活用した活動量計による歩数と市内5か所に設置する体組成計の計測回数等を「健康ポイント」として付与するとともに、「健康ポイント」と「デジタル地域通貨 MIMACA」を連携させます。また、これと合わせて、(株)タニタヘルスリンクが提供する健康ポータルサイト「からだカルテ」や「バーチャルウォーキングラリー」を活用します。

健康づくりのPDCAサイクルに関するサービスをワンストップで提供

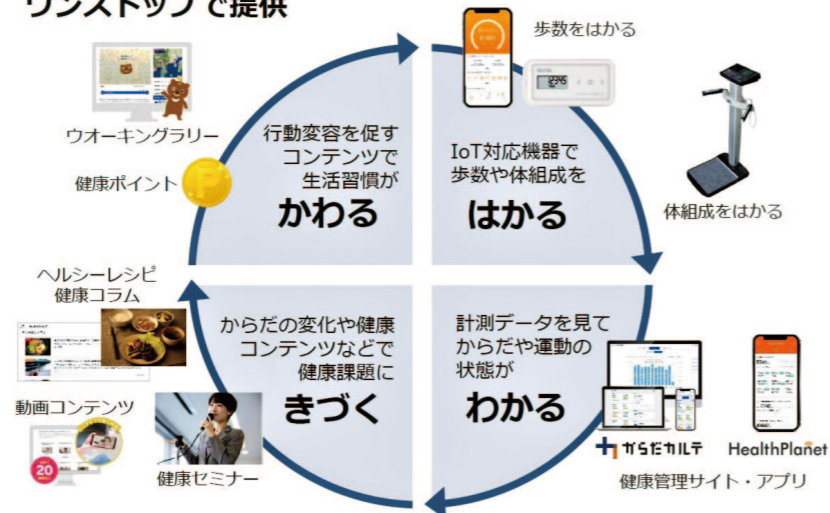

「子育てするなら美馬市で」と実感いただくために

公私連携幼保連携型「穴吹かもめこども園」の運営開始／1億9,188万円

「穴吹認定こども園」を令和6年4月から公私連携幼保連携型認定こども園に移行することに伴い、①公定価格に基づく教育・保育給付補助金、②国・県の制度（子ども・子育て支援事業、保育対策総合支援事業）に基づく補助金、③加配保育士など市単独補助金を計上します。

認定こども園等 ICT システムの導入／984万円

保護者の利便性向上と保育教諭の負担軽減を図るため、認定こども園等に ICT システムを導入します。保護者は出欠や遅刻の連絡をアプリでできたり、子どもの成長をアプリを通して手軽に見ることができたり、また、保育教諭の指導要録や記録等の作成時間を短縮することにより、子どもに向き合う時間を増やすことで、教育・保育の質の向上につなげます。

中学校部活動の移動支援／2,767万円

令和5年度に引き続き、合同チームの練習校までの移動支援を継続します。また、国土交通省の「共創モデル実証運行事業」を活用し、生徒が希望する部活動に取り組みやすい環境整備を行います。

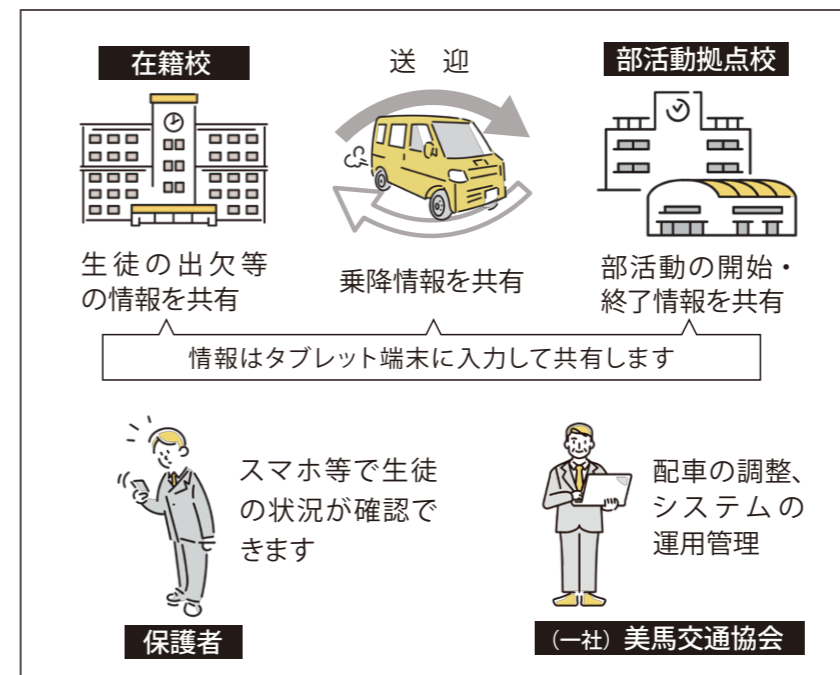

高齢化や人口減少が進んでも安心して暮らし続けるために

耕作放棄地再生保全モデル事業の推進／448万円

耕作放棄地の増加による営農や生活環境の悪化を食い止めるため、地域の団体や事業者が、草木の除去や耕うんを行い、次年度以降（2～5年目）、商品作物等や景観形成作物の栽培、畦畔や用水路の維持管理を行う場合に、補助金の交付や景観形成作物の種子の支給を行います。



にぎわいと地域経済の好循環を創出するために

デジタル地域通貨の普及促進／1,976万円



令和5年度補正予算に計上した「MIMACA チャージ3%ポイント還元事業」（事業費1,140万円）については、令和6年度に繰り越して実施することとしていますが、市外在住者についてもアプリをダウンロードし、アカウント登録することで MIMACA を利用可能とし、「3%ポイント還元事業」を適用します。また、利用促進を図るため、令和5年度に効果が確認された「MIMACA 買いまわりキャンペーン」等を市民対象に開催予定です。

道の駅「みまの里」のキャッシュレス決済対応レジ導入／2,832万円

道の駅「みまの里」の POS（販売時点情報管理）レジについて、利用者のニーズに応えるため、キャッシュレス決済に対応可能なレジシステムに更新します。

シビックプライド（地域への誇りと愛着）醸成のために

国指定史跡郡里廃寺跡の公園整備／1億9,620万円

令和5年度に引き続き、国指定史跡郡里廃寺跡の公園整備を進めます。令和6年度は、敷地排水施設、遺構表示、舗装等の工事を実施予定です。

経済部 北館4階 ●部長：藤田 伸次

Table with 8 columns and 3 rows. Columns include department name, phone number, and staff names. Rows cover 農林課, 企業応援課, and 観光交流課.

建設部 北館4階 ●部長：園木 一昌

Table with 8 columns and 4 rows. Columns include department name, phone number, and staff names. Rows cover 都市政策課, 建設課, and 住宅・拠点整備課.

会計課 北館2階

Table with 8 columns and 1 row. Columns include department name, phone number, and staff names.

議会事務局 南館4階 ●事務局長：篠原 孝志

Table with 8 columns and 1 row. Columns include department name, phone number, and staff names.

農業委員会事務局 北館4階

Table with 8 columns and 1 row. Columns include department name, phone number, and staff names.

教育委員会事務局 南館3階 ●副教育長：藤本 貴子、◎教育指導監：長江 徹子

Table with 8 columns and 3 rows. Columns include department name, phone number, and staff names. Rows cover 教育総務課, 地域学習推進課, and 地域学習推進課.

特別職

Table with 3 columns and 3 rows. Columns include position (市長, 副市長, 教育長), name, and other details.

美馬市職員配置表

(令和6年4月1日現在)

●部長級(理事) ◎次長 ○課長・事務長・所長・園長 (再)再任用 (新)新規採用

企画総務部 北館3階 ●部長：吉田 正孝

Table with 8 columns and 10 rows. Columns include department name, phone number, and staff names. Rows cover 総務課, 秘書人事課, 企画財政課, 税務課, 危機管理課, デジタルトランスフォーメーション推進課, 美と健康のまち推進課.

※1 選挙管理委員会・監査委員事務局長併任、※2 選挙管理委員会・監査委員事務局書記併任

保険福祉部 南館2階 ●部長：住友 礼子 ◎任期付短時間勤務職員(次長級)：西野 佳久

Table with 8 columns and 10 rows. Columns include department name, phone number, and staff names. Rows cover 保険健康課, 木屋平診療所, 生活福祉課, 給付金対策室, 長寿・障がい福祉課, 子どもすこやか課.

認定こども園・保育所・幼稚園

穴吹認定こども園は今年度から「公私連携幼保連携型認定こども園」へ移行しました。

江原認定こども園 ☎53-3070	○河野 照栄	小川 綾子	藤川 和代	杉山 真理	丹羽 香菜	三好 睦実	金泉 尚子
	藤田 あゆみ	奥村 沙紀	正木 真弓	大谷 貴宏	柴田 沙織	西浦 奈未可	大池 春菜
	前田 さくら	田村 麻衣	坂東 吏沙	西岡 奈々	垂水 玲己	古谷 萌菜美	坂本 楓佳
	吉川 海月	金澤 晴渚					
脇町保育所 ☎52-1492	○緒方 健三	篠原 千晴	花岡 美由紀	佐川 多恵	正木 順子	澤口 達子	柿窪 恵美子
	河野 舞	武田 美奈子	井上 優	藤浦 有香	藤本 寛子	田邊 結衣	(再)須藤 ふみ子
	笠井 砂織	大村 香織	藤本 あづさ	大橋 裕子	宮武 ひかる	堀 香織	
岩倉認定こども園 ☎53-5533	○藤田 尚美	西岡 あすか	尾形 利江	井村 志津恵	大西 有紀	大上 小百合	天田 比呂子
	谷口 志帆	川西 由紀	川原 梓	久米川 朝美	藤原 舞子	多田 千穂	圓藤 彩菜
	浮津 真生	松井 柚依					
美馬認定こども園 ☎63-3030	○南後 きみ子	井口 静代	佐古 こずえ	長瀬 祥子	佐藤 恵子	廣岡 かずみ	田邊 弘
	平岡 美都保	尾形 みほ	松下 千尋	藤本 美由紀	笠井 まき	高井 徳子	篠原 朱美
	近藤 静香	北岡 あゆみ	三好 里枝	竹岡 陽香	長江 真依	國見 京加	見定 枝莉
	真鍋 知紘	田邊 梨花	田岡 真菜	財田 倅歩			
脇町幼稚園☎52-0086	○蔭山 苗美	石川 佳代子	福見 みのり	(再)田所 真理	空山 里奈		
木屋平幼稚園☎68-3733	鎌田 恵美子						

給食センター

美馬市学校給食センター☎52-1539	○山口 慶子
---------------------	--------

出向・派遣

吉野川環境整備組合☎52-2388	●大森 晃	逢坂 肇
美馬地区広域行政組合☎55-2501	田所 勉	
徳島県後期高齢者医療広域連合	緒方 寛和	
徳島県庁	山口 明大	安西 裕也
(一社)そらの郷	逢坂 一至	
徳島県消防防災航空隊	奥村 隼	

令和5年度退職者

3月31日付で次の皆さんが退職されました。(順不同、敬称略)

氏名	退職時職名
藤本 仁司	監査委員事務局 事務局長(次長級)
見立 貞治	保険福祉部 次長
大野 昭史	保険福祉部 次長
南 佳幸	西阿老人ホーム組合 施設長(課長級)
藤井 美恵	保険健康課 看護師長
田所 真理	脇町幼稚園 園長補佐
須藤 ふみ子	穴吹認定こども園 総括調理員
山下 隆義	三島会館 館長補佐
川原 彩華	長寿・障がい福祉課 主事
渡瀬 恭子	脇町保育所 保育士
前田 桃香	美馬認定こども園 保育教諭
佐藤 実樹子	穴吹認定こども園 保育教諭
續 敬介	消防本部警防課 主事

市民環境部 北館2階

●部長：伊内 公一

市民課 ☎52-8001	住民基本台帳、印鑑登録、戸籍、外国人登録、マイナンバーカード等						
	○中川 栄治	宮内 聡美	西村 裕則	奥森 三紀	中田 久美	鈴木 理恵子	上田 絵梨奈
	栗本 玲菜	宮内 杏唯	(新)三橋 聡子				
脇町市民サービスセンター☎52-5600	○関 和也	原田 慶子	宮武 紫織				
美馬町市民サービスセンター☎63-3111	○逢坂 雅史	鴻池 正彦	西岡 美和	三好 明美	清水 真也		
木屋平市民サービスセンター☎68-2111	◎大岡 信隆	小原 浩幸	高橋 真治	棚上 和子	(新)勢古 博信		
くらし・人権課 ☎52-8009	地域活性化、自治会連絡調整、デマンドバス、人権啓発、男女共同参画、消費者行政、交通・防犯等						
	○仲 正敏	前田 龍昌	逢坂 和憲	藤島 真希	小山 康菜	林 愛哉	
文化会館☎63-4646	長江 浩司	(再)伊東 利枝子					
三島会館☎53-6124	大塚 敏宏	(再)脇 誠治					
環境課 ☎52-8020	ごみ、飼い犬に関すること等						
	○藤澤 正道	井奥 福之	武内 貴之	(再)中川 貴志	櫻間 健太郎		
ふるさと回帰推進課 ☎52-8129	ふるさと納税、地域交流センターミライズの施設管理、移住・定住関係等						
	◎住友 啓五	宮田 莉沙	柏岡 秀也				

水道部

南館3階

●部長：藤重 久

令和6年度から下水道に関する業務は水道部で行います。

施設課 ☎52-2350	上下水道施設の維持管理、新規申込等						
	◎山川 一美	金崎 博之	中山 周治	乾 裕宣	蔭山 貴基	(再)新居 裕康	前田 一樹
	(新)上野 光生						
経営管理課 ☎52-2511	水道料金、下水道使用料、水道の開・休栓、下水道の使用開始・休止等						
	○小倉 進	宮浦 瑞恵	宮武 航平	宮田 峻	山田 智紀	眞鍋 勇貴	小島 里菜

消防本部

●消防長：根本 賢一

総務課 ☎52-3061	◎金崎 満男	吉村 仁志	田中 雄太	逢坂 真人	葛籠 寛人	緒方 潤	藤川 修平
	坂本 光希	金崎 柊人					
予防課	○知野 昌寿	棚上 寿和	佐藤 輝謙	工藤 正人	眞鍋 優	大館 直樹	緒方 亮介
	藤村 将嗣	佐竹 真	藤田 悠輔	中山 将仁	石川 祐人		
警防課	◎喜多 孝治	近藤 寛	大谷 直哉	片岡 孝樹	中妻 秀仁	畑中 昌典	谷本 慎二
	丸山 賢悟	國見 建太	尾方 賢一	田邊 慶太	北岡 和人	武岡 拓海	
救急救助課	○西川 猛司	石川 英樹	西村 正照	奈良井 光宏	田邊 諒	梶谷 勇斗	藤川 侑己
	長谷 昌典	塩田 孝輔	柿原 克哉	眞鍋 克志	長谷 仁嗣	熊澤 大輔	榎丸 雅望
	佐藤 弘都						
通信指令課	○谷 和夫	三宅 純也	松本 大輔	藤林 良樹	北岡 拓也	南後 尚幸	中川 達朗
	小笠 真	熊井 誠	高田 英幸				

専門人材の採用枠

積極募集中!

受付期間 4月11日(木) 午前9時~令和7年1月6日(月) 午後5時
受付期間内において、随時の申込みに対応します

お申し込みはインターネットで行ってください

募集職種

※受験資格等詳細は募集要項をご覧ください。

区分	業務内容	年齢制限
行政事務 (デジタル)	地域情報化、デジタルトランスフォーメーションの推進等情報関係業務を中心に、行政事務全般に従事	平成2年4月2日以降に生まれた人
行政事務 (会計)	会計、税財務等の関係業務を中心に、行政事務全般に従事	
行政事務 (法務)	法科大学院で身に付けた法律に関する知識を生かして、法務関係業務を中心に、行政事務全般に従事	昭和60年4月2日以降に生まれた人
土木	道路、河川、上下水道等に関する計画の作成や、設計、施工管理等の業務に従事	
建築	施設の建築および改修に関する計画の作成や、設計、施工管理、営繕等の業務に従事	

採用予定人数 若干名

採用時期 令和7年4月1日までの間で、市と最終合格者の協議により決定します。

試験について 都度、期間設定を行い試験を実施します。第一次試験は書類審査・基礎能力検査・パーソナリティ検査(テストセンター方式)、第二次試験と第三次試験は面接により行います。

※本市が令和6年度に実施する他の試験区分において受験資格を満たす場合、当該試験に申込みすることができます。(併願可)

※採用後、業務上必要な資格を取得していただくことがあります。

※受験申込みは、上記の職種のうちいずれか一つに限り、お申し込み後は、職種区分の変更はできません。

お問い合わせ

秘書人事課
☎ 52-8006 FAX53-9919
E-mail: hisyo@mima.i-tokushima.jp

詳細と
お申し込み



勤務条件・給与 (令和6年4月1日現在)

【初任給】学歴や採用前の職歴等を勘案のうえ、決定します。

例 令和6年4月1日の年齢30歳、大学(四年制)卒業後8年の職務経験を有する人⇒231,800円
※職務経験年数の全てが採用後の本市の職務に直接役立つと認められる場合

【諸手当】通勤手当、住居手当、扶養手当、時間外勤務手当、期末勤勉手当(ボーナス年2回)等

【昇給】年1回

【勤務時間】午前8時30分~午後5時15分(1日7時間45分)

【休日】土曜日、日曜日、祝日、年末年始(12月29日~1月3日)

【休暇】年次有給休暇(年間20日(採用1年目は15日))、特別休暇、育児休業制度等

【研修】自主研修、職場研修、自治研修センター研修、市町村アカデミー研修、県派遣研修、自治大学校研修ほか

「ファミリー・サポート・センター利用促進補助金」によりファミサポが利用しやすくなります

令和6年4月から、美馬市とつぎ町でファミサポ利用促進事業が開始され、依頼会員は負担軽減、提供会員は報酬増となりました。

美馬ファミリー・サポート・センターでは、会員を募集しています。地域のお子さんの送迎や預かりができる方、子どもが好きな方、子育てサポーターになって一緒に子育ての応援をしませんか?

【1時間あたりの料金】

	通常 利用料金	依頼会員負担金 (市・町補助金分)	提供会員報酬 (市・町補助金分)
平日 (7:00~21:00)	700円	500円 (▲200円)	900円 (+200円)
土・日・祝日、 平日上記時間外	800円	500円 (▲300円)	1,000円 (+200円)

※補助金により、時間内・時間外の別や子どもの人数にかかわらず、依頼会員は1時間500円で利用できます。提供会員が託児場所へ移動するための交通費も、補助金の対象です。

会員登録について

【受付時間】

10:00~18:00(土・日・祝日を除く)※事前にお電話ください。

【受付場所】

美馬市子育て支援センターみらい内(地域交流センターミライズ2階)

【登録料】無料

【持参物】印鑑、顔写真(免許証のコピーでも可)

【お問い合わせ先】

美馬ファミリー・サポート・センター☎53-1108

子育てに関すること

妊娠・出産・子育ての ワンストップ窓口を設置します

令和6年4月から、子どもすこやか課に「こども家庭センター」を設置しました。こども家庭センターでは、妊娠・出産・子育て中の世帯、子どもを対象に「児童福祉」「母子保健」の各部門が情報を共有し、妊娠・出産・子育て期の悩みに対する相談や支援を行います。また、これまで保険健康課で行っていた母子保健事業(乳児健康診査事業等)は、今後はこども家庭センターで実施します。

【相談先】

母子保健事業(妊娠・出産・子育てに関すること)、子どもや家庭の問題に関する相談、児童扶養手当に関すること

→ こども家庭センター ☎ 52-2333
☒ katei@mima.i-tokushima.jp

児童手当、みまっこ医療費、認定こども園に関すること

→ 子どもすこやか課 ☎ 52-5606
☒ kodomo@mima.i-tokushima.jp

さくらんぼルーム・なかよし広場・にこにこ広場の参加者募集

認定こども園で交流事業を行っています。子育て中の皆さん、子どもたちと一緒に交流しませんか? 随時受付していますので、参加を希望される方は各園に直接お申し込みください。

【対象】

保育所・認定こども園・幼稚園に入園していない美馬市に住所がある児童(生後6か月~就学前)とその保護者

【利用料】無料

※保険料、おやつ代等が必要な場合がありますので、各園にお問い合わせください。

実施施設	利用できる日時
さくらんぼルーム (江原認定こども園) ☎53-3070	毎週月・水・金曜日 9:00~12:00、13:00~15:00
なかよし広場 (美馬認定こども園) ☎63-3030	
にこにこ広場 (穴吹かもめこども園) ☎53-1300	毎週火・木・金曜日 10:00~12:00、13:00~15:00

※祝日および各認定こども園の休業日は閉園しています。

高齢者等住まいの安全確保対策支援パッケージ事業補助金

災害時に配慮を要する高齢者・障がい者の方の住まいの安全を確保するため、器具等の購入・取付費用の一部を補助します。

【対象者】

次の(1)および(2)の条件を全て満たす方

- (1) 美馬市内に居住し、美馬市住民基本台帳に登録されている方のうち 65 歳以上のみの世帯または障がい者（身体障害者手帳、療育手帳、精神障害者保健福祉手帳をお持ちの方）のみの世帯であること
- (2) その世帯に市税、介護保険料、各種使用料の滞納がない方

【補助額】

美馬市内の販売店や工事店を利用した、各事業の器具等の購入・取付費用に対して補助します。（各事業 1 世帯 1 回限り、100 円未満切捨て）

家具固定等推進事業：上限 10,000 円

感震ブレーカー設置推進事業：上限 20,000 円

住宅用火災警報器設置推進事業：上限 9,000 円（補助率 1/2、1 個あたり上限 3,000 円、1 世帯最大 3 個まで）

【問】

家具固定等推進事業

……危機管理課 ☎ 5 2 - 1 6 7 7

感震ブレーカー設置推進事業・住宅用火災警報器設置推進事業

……消防本部予防課 ☎ 5 2 - 3 0 6 1

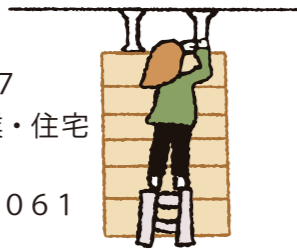

老朽危険空き家除却支援事業

危険な空き家の除却に対する費用を助成します。まずは、事前調査にお申し込みください。

※事前調査において「老朽危険空き家の判定基準」の評点100点以上かつ道路閉塞または隣地へ悪影響を及ぼす恐れがあると判定された老朽危険空き家が補助対象となります。他の対象要件はお問い合わせください。

●事前調査

【費用】 無料

【募集件数】 50 件（先着順）

【申込期限】 令和 7 年 1 月 31 日（金）

●補助金 最高 80 万円

【募集件数】 予算の範囲内

※申込多数の場合は老朽危険度が高いものを優先。

【問】 都市政策課 ☎ 5 2 - 5 6 0 7



注意

※補助事業の活用には要件があります。詳しくは、住宅・拠点整備課までお問い合わせください。

※事業者との契約や工事等の着手は、補助金の交付決定後に行う必要があります。必ず事前に申請してください。

※受付期間内であっても、予算の状況等により受付を終了する場合があります。

【問】 住宅・拠点整備課 ☎ 5 2 - 5 6 1 2

木造住替え支援事業

住替えや建替えに伴い木造住宅を取り壊したい方に補助を行います。

【対象要件】

・耐震診断で「倒壊する可能性がある」と判定されたもの

・昭和 56 年 5 月 31 日以前に着工されたもので現在居住している住宅

【補助金】 最高 30 万円

【募集件数】 3 戸（先着順）

【申込期限】 12 月 27 日（金）

古い住宅を壊したい

ブロック塀等撤去促進事業

避難路沿道等に面した危険なブロック塀等の撤去と軽量フェンスへの建替工事に要する費用の一部を補助

【対象となるブロック塀】

避難路沿道等に面し安全性の確認ができない高さ 1 m 以上のブロック塀等

※補助対象の可否を確認するため、事前にご相談ください。

【対象工事】

〈A〉撤去工事／高さ 40 c m 未満となるよう撤去する工事

〈B〉建替工事／撤去した後、その範囲内で軽量フェンス等へ建替する工事

【補助金】

〈A〉撤去工事／工事費の 3 分の 2（限度額 66,000 円）

〈B〉建替工事／工事費の 3 分の 2（限度額 333,000 円）

※〈A〉と〈B〉の併用は不可

【募集件数】 〈A〉〈B〉 各 10 件

【申込期限】 12 月 27 日（金）

塀は避難や消火活動等にも支障をきたすおそれあり!

必ず来る
巨大地震に備えて

住まいの耐震化を支援します!

住み続けたいので本格的に補強したい

耐震改修支援事業

耐震診断で「倒壊する可能性がある」と判定された住宅を対象に耐震改修の補助を行います。
※対象要件がありますのでお問い合わせください。

【補助金】 最高 100 万円

<上乗せ補助> ※諸条件あり

・感震ブレーカー設置 定額 10 万円

・スマート化 (IoT) 最高 30 万円

・リフォーム工事 最高 40 万円

【募集件数】 10 戸（先着順）

【申込期限】 10 月 31 日（木）

耐震



住宅倒壊から命を守りたい

耐震シェルター・耐震ベッド設置支援事業

住宅の倒壊から命を守るためのシェルター設置に対する補助を行います。

【主な対象要件】

・耐震診断で「倒壊する可能性がある」と判定された住宅

・現在居住している住宅

【補助金】

・シェルター設置工事 最高 100 万円

・耐震ベッド設置工事 最高 40 万円

<上乗せ補助> ※諸条件あり

・スマート化 (IoT) 最高 30 万円

・リフォーム工事 最高 40 万円

【募集件数】 予算の範囲内

【申込期限】 11 月 29 日（金）

ご自宅の耐震性能を知っていますか？

能登半島地震では、耐震基準を満たさない多くの木造住宅が倒壊し、死亡の状況の約 9 割を占めています。大きな被害を受けた建物のほとんどは、昭和 56 年 5 月 31 日以前に着工された旧耐震基準の木造住宅でした。

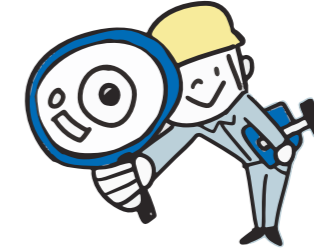

地震による被害を小さくするために、耐震診断・耐震改修をして住宅を補強し、生命を守ることが大切です。

今年度から無料!

木造住宅耐震診断支援事業

耐震診断員がご自宅を訪問し、現地調査（2 時間程度）を行います。

【主な対象要件】

・平成 12 年 5 月 31 日以前に着工されたもの

・木造で、在来軸組構造、伝統構法および枠組壁工法等

【費用】 無料

【募集戸数】 20 戸（先着順）

【申込期限】 令和 7 年 1 月 31 日（金）

木造住宅耐震補強計画支援事業

耐震診断結果をもとに、改修工事の参考となる補強計画と概算費用を提示します。

【対象要件】

耐震診断で、「倒壊する可能性がある」と判定された住宅

※耐震診断の実施が平成 25 年度以前の場合は、再度耐震診断を行う必要があります。

※耐震シェルター設置や住替え（除却）を予定している方はお申し込みできません。

【費用】 無料

【募集件数】 20 戸（先着順）

【申込期限】 12 月 27 日（金）



固定資産税



【減免の対象となる固定資産】

- 生活困窮によって公的扶助を受けている方が所有する固定資産
- 公益のために直接専用する固定資産（有料で使用するものを除く。）
- 災害や天候不順により著しく価格を減じた固定資産

問 税務課（固定資産税担当）

☎ 52-5602

固定資産税、軽自動車税（種別割）の減免申請は5月末までに

納税通知書が届いてから、必要なものをご持参のうえ5月31日（金）までに税務課または各市民サービスセンター窓口で申請してください。

各種減免申請には、納税義務者の個人番号が必要です

〈本人（納税義務者）が申請する場合〉①番号確認書類（通知カードまたは個人番号付きの住民票等）②本人確認書類（運転免許証等）※個人番号カード（マイナンバーカード）がある場合は番号確認・本人確認が1枚で可能です。

〈代理人が申請する場合〉①委任状②代理人の本人確認書類※③納税義務者の番号確認書類（個人番号カードまたは通知カード（コピー）、個人番号付きの住民票等）

※顔写真なしの証明書の場合は公的機関の発行のものが2種類必要

軽自動車税（種別割）減免の対象となる障がいの範囲

障がい区分	身体障害者手帳						戦傷病者手帳									
	級別						項症									
視覚障害	1	2	3	4	4'		特別	1	2	3	4					
聴覚障害			2	3			特別	1	2	3	4					
平衡機能障害				3			特別	1	2	3	4					
音声機能障害 ※咽頭摘出の場合に限る				3			特別	1	2							
上肢不自由	1	2					特別	1	2	3						
下肢不自由	1	2	3	4	5	6	特別	1	2	3	4	5	6	1	2	3
体幹不自由	1	2	3		5		特別	1	2	3	4	5	6	1	2	3
乳児期以前の非進行性脳病変による運動機能障害	上肢	1	2													
	移動	1	2	3	4	5	6									
心臓機能障害	1		3				特別	1	2	3						
腎臓機能障害	1		3				特別	1	2	3						
呼吸器機能障害	1		3				特別	1	2	3						
ぼうこう又は直腸機能障害	1		3				特別	1	2	3						
小腸機能障害	1		3				特別	1	2	3						
免疫機能障害	1	2	3													
肝臓機能障害	1	2	3													
療育手帳							障害の程度A									
精神障害者保健福祉手帳							障害等級1級									

※■内は、障がい者本人の運転に限り減免できます。
※視覚障害4'は、両眼の視力の和が0.09以上0.12以下の方。
※重複して障がいをお持ちの方も個々の障がいで判定となります。

軽自動車税（種別割）減免の対象となる車両

本人運転	車の所有者		用途
	障がい者本人		
本人運転	障がい者本人		制限なし
家族運転	障がい者本人または障がい者の同世帯家族 ※家族所有の場合は以下に限る。 ・18歳未満の身体障がい者 ・療育手帳または精神障害者保健福祉手帳の該当者		専ら障がい者のために使用される軽自動車、通院通学通所、生業で使用される場合に限る。
介護者運転	障がい者本人		

※構造減免、公益減免につきましては、左記連絡先までお問合せください。

軽自動車税（種別割）



軽自動車税（種別割）の減免申請の手続きは、毎年必要です。減免を受けられる方は必ず申請してください。

※普通自動車、二輪車も含め減免を受けられるのは1人1台のみです。（構造、公益減免は除く。）

【減免の対象となる車両と障がいの範囲】右の表のとおり

【必要なもの】

- 各種障害者手帳
- 運転免許証
- 自動車検査証

問 税務課（軽自動車税担当）

☎ 52-5603

「けんしん」へ 行きましょう！



「けんしんガイド」 を配布します

健（検）診の日程や内容等を確認することができます。

20～70歳の方へ 「けんしんパスポート」 をお送りします

自分が受診できる健（検）診を確認することができます。

問 保険健康課 ☎ 52-5611



information

広報みま、県広報コンクールで特選W受賞



徳島県広報コンクールにおいて、藍文化について特集した令和5年7月号が広報紙部門で、同年6月号に掲載したちびっこ田んぼラグビーの組写真が広報写真部門で、それぞれ特選を受賞しました。受賞した作品は、全国広報コンクールへ推薦されます。

美馬市公式 LINE 友だち募集中

子育て、防災、イベントなど
欲しい情報を自分で選んで
受け取れます。



友だち追加
よろしくお願いします！

友だち追加したあと、必ず最初のメッセージ内のURLから受信設定をしてください。



@mima_city

介護保険料について

令和6年～令和8年度の保険料率は次のとおりです

後期高齢者数や介護需要の増加が見込まれるため、基準月額を現行より300円引き上げ、6,100円になります。

保険料は3年ごとに見直します

所得段階	対象となる人	月額
第1段階	生活保護を受けている人、世帯全員が市民税非課税で老齢福祉年金を受給している人もしくは前年の本人の年金収入等が80万円以下の人	1,739円
第2段階	世帯全員が市民税非課税で前年の本人の年金収入等が80万円超120万円以下の人	2,959円
第3段階	世帯全員が市民税非課税で前年の本人の年金収入等が120万円超の人	4,179円
第4段階	世帯に市民税課税者がいるが本人は市民税非課税で、前年の本人の年金収入等が80万円以下の人	5,490円
第5段階 (基準)	世帯に市民税課税者がいるが本人は市民税非課税で、前年の本人の年金収入等が80万円超の人	6,100円
第6段階	本人が市民税課税で前年の合計所得金額が120万円未満の人	7,320円
第7段階	本人が市民税課税で前年の合計所得金額が120万円以上210万円未満の人	7,930円
第8段階	本人が市民税課税で前年の合計所得金額が210万円以上320万円未満の人	9,150円
第9段階	本人が市民税課税で前年の合計所得金額が320万円以上420万円未満の人	10,370円
第10段階	本人が市民税課税で前年の合計所得金額が420万円以上520万円未満の人	11,590円
第11段階	本人が市民税課税で前年の合計所得金額が520万円以上620万円未満の人	12,810円
第12段階	本人が市民税課税で前年の合計所得金額が620万円以上720万円未満の人	14,030円
第13段階	本人が市民税課税で前年の合計所得金額が720万円以上の人	14,640円

高齢者医療制度保険料と介護保険料のこと

徳島県後期高齢者医療制度保険料について

令和6年度と令和7年度の保険料率は次のとおりです

制度の見直しや政令・条例改正により、保険料の上限額も調整しています。

保険料は2年ごとに見直します

所得割額 被保険者の所得に応じて負担	均等割額 被保険者が等しく負担	保険料
基礎控除(43万円)後の総所得金額等(①) ×所得割率(10.55%※1) ※1 ①が58万円以下の方について、令和6年度は9.85%	+ 56,311円	= 100円未満は切り捨て、 上限額80万円※2 ※2 経過措置として、以下の方の令和6年度の上限額は73万円です。 ・昭和24年3月31日以前に生まれた方 ・令和7年3月31日以前に障害認定により被保険者となった方

所得状況等に応じて、保険料の軽減措置があります

■ 均等割額の軽減

世帯主と世帯の被保険者全員の総所得金額等を合計した額が次表の軽減判定基準以下の場合、均等割が軽減されます。

判定基準	軽減割合
43万円+(10万円×(年金・給与所得者の数-1))以下	7割
43万円+(29万5,000円×世帯の被保険者数)+(10万円×(年金・給与所得者の数-1))以下	5割
43万円+(54万5,000円×世帯の被保険者数)+(10万円×(年金・給与所得者の数-1))以下	2割

- 軽減判定は、当該年度の4月1日(年度途中で徳島県で被保険者の資格取得した方は資格取得日)時点の世帯状況により行います。
- 軽減判定において世帯の総所得金額等の合計額を計算する際、昭和34年1月1日以前に生まれた方については、年金所得から15万円を控除します。
- 表中の_____部分は、年金・給与所得者の数が2人以上の場合に計算します。
- 「年金・給与所得者」とは、世帯主および世帯の被保険者のうち、次のいずれかに該当する方のことです。
 - ①給与収入額(専従者給与を含まず)が55万円を超える方
 - ②昭和34年1月2日以後に生まれた方で、公的年金収入額が60万円を超える方
 - ③昭和34年1月1日以前に生まれた方で、公的年金収入額が125万円を超える方

■ 会社などの健康保険の被扶養者であった方の軽減

後期高齢者医療制度加入の前日まで被用者保険(国保・国保組合以外の健康保険)の被扶養者であった方は、所得割額の負担がなく、後期高齢者医療制度の被保険者になってから2年の間、均等割額が5割軽減されます。ただし、上記の7割軽減に該当する場合は、7割軽減が適用されます。

後期高齢者医療制度保険料、介護保険料の納め方

特別徴収のイメージ

特別徴収(年金からの天引き)

公的年金の受給額が年額18万円以上の方が対象です。

仮徴収		本徴収			
4月	6月	8月	10月	12月	2月
原則、令和5年度2月分の保険料と同額を納めます。			確定した年間保険料額から仮徴収分を差し引いた額を納めます。		

普通徴収(納付書または口座振替による納付)

特別徴収の対象とならない方については、納付書または口座振替による納付となります。前年の所得が確定した後で、保険料改定を反映して年4回に分けて納めるようになります。

※新たに被保険者となった方や、市町村をまたいで転出・転入した方は、一定期間普通徴収になります。

資生堂ライフクオリティー ビューティー セミナー いきいき美容教室



資生堂ジャパン株式会社の専門スタッフの進行に合わせて、ご自身でお手入れや化粧をして楽しむ講座です。

65歳以上の美馬市民 30名が対象で、参加費は無料です。(講座では、資生堂化粧品を使用します。)

参加を希望される方は下記の申込先へ、4月30日(火)までに「氏名」「年齢」「住所」「電話番号」をFAX、メールまたは電話でお知らせください。

※申込多数の場合は抽選となります。

【日時】5月24日(金) 午後1時20分～午後3時

【場所】地域共生交流施設 小星ベース

【内容】

STEP 1	STEP 2	STEP 3	STEP 4
軽いストレッチ リラックスから気持ちの集中	スキンケア 肌を清潔にする、唾液腺を刺激するスキンケア、日中用スキンケア	メイクアップ ファンデーション、眉ずみ、口紅、ほお紅	仕上げ ヘアを整え笑顔で終了
	だんだん活性化 (見る、聞く、覚える、動かす、褒め合う、一緒に喜ぶ)		効果の波及 (見る)

問申

美と健康のまち推進課 ☎52-5730

FAX52-5731 ✉biken@mima.i-tokushima.jp



一緒に「美」を楽しみましょう

「人生100年時代」を美しく健康に過ごすまちづくりの一環として、「美」を通じた高齢者の外出等促進事業に取り組んできました。

今回は、資生堂ジャパン株式会社が提供する「いきいき美容教室」で「美」を体験し、日々の生活に取り入れてみませんか？ご参加をお待ちしています！

令和6年度 MIMACA 3%ポイント 還元事業



デジタル地域通貨 MIMACA にチャージしたポイントを加盟店で利用すると、決済金額の3%に相当するポイントが還元されます。還元されたポイントは即時にご利用いただけます。

【ポイント還元期間】

令和6年4月1日～令和7年3月31日

【ポイント上限】

年間で9,000ミマポ(決済額300,000円相当)

【ポイント利用期限】令和7年3月31日

【ポイント還元の流れ】

- ① チャージ協力店やセブン銀行 ATM で MIMACA にポイントをチャージをする
- ② チャージしたポイントを加盟店で利用すると、その3%分がポイント還元される
例：A商店(加盟店)で10,000ミマポ(チャージ分)を利用した場合、300ミマポをポイント還元
- ③ 次回以降の MIMACA 利用時に還元されたポイントを使うことができる

【注意事項】

- 行政ポイントや「令和4年度 MIMACA 3%プレミアムチャージ」分のポイントを利用した場合はポイント還元されません。また、還元されたポイントを利用しても再びポイント還元されることはありません。
- 行政ポイントは有効期限が短いため、ポイントの残高と有効期限を定期的を確認してください。
- その他のポイント事業に関する情報は、広報みまやホームページ等で随時お知らせいたします。

問 企業応援課 ☎52-1263

飼い犬や飼い猫の避妊・去勢手術費に 対する助成金を交付します

(令和6年度犬及びねこの避妊・去勢手術助成金制度)

ペットを適切に飼うことは飼い主の義務です。個体差や雌雄の差はありますが、犬や猫は、生まれて1年もたたないうちに子どもを産むようになり、1回の出産で3～5頭の子犬や子猫が生まれます。望まない繁殖を防ぎ、不幸な犬や猫を増やさないためにも積極的に制度をご活用ください。

【助成対象】

- ① 美馬市内に住所がある方により飼育されている犬および猫であること
- ② 犬については美馬市で登録済みであり、かつ、令和6年度の狂犬病予防注射を接種済みであること
- ③ 申請時点で手術を未実施であること
- ④ 手術する病院は原則美馬市内の動物病院であること

【助成額】

1頭につき5,000円

※令和6年度助成件数の上限は170頭(先着順)です。

【申請に必要なもの】

- ① 印鑑 ② (犬の場合) 鑑札、狂犬病予防注射済票

問申 環境課 ☎52-8020

高齢者等ごみ出し支援事業がスタートします

道路事情により、ごみ収集車が進入できない地域では、高齢者や障がい者が自宅のごみを



搬出することが難しいケースが増加しています。

このため、次の条件を満たす方からの申請を受け付け、ごみ出しを支援します。また、ご希望により利用者の安否を確認します。

- ① 美馬市内に住所があること
- ② 収集車(2トントラック)の進入が困難なこと
- ③ 次のア～ウのいずれかに該当する方
ア 75歳以上で要介護2以上の認定を受けている
イ 身体障害者手帳(1級または2級)の交付を受けている
ウ 療育手帳(A1またはA2)の交付を受けている

申請が必要です。まずはご相談ください。

問申 環境課 ☎52-8020

西阿老人ホーム組合職員募集

次のとおり採用試験を実施します。受験を希望される場合は、試験案内と受験申込書を請求し、内容を確認のうえ期限までに手続きを行ってください。

※試験案内と受験申込書は、西阿老人ホーム組合(養護老人ホームひかり荘)で配布しているほか、美馬市またはつぎ町のホームページからダウンロードすることができます。郵送により請求する場合は、封筒の表に「採用試験受験申込書請求」と朱書きし、自己のあて先を明記した返信用封筒(角型2号、120円分の切手を貼ったもの)を必ず同封してください。



【試験区分】介護支援員(高等学校卒業程度)

※「卒業程度」とは、試験の程度を示すものであり、学歴により受験資格を制限するものではありません。

【採用予定人員】2名程度

【受験資格】

平成元年4月2日以降に生まれ、申込時に介護福祉士の資格を有する者または令和7年3月31日までに当該資格を取得する見込みであること

【業務内容】

養護老人ホームひかり荘で、入所者の生活支援業務にあたっていただきます。

【申込受付期間】

4月15日(月)～5月10日(金)

受付時間：執務日(土日、祝日を除く)の8:30～17:15

【一次試験日】6月16日(日)

【一次試験会場】美馬町市民サービスセンター3階大会議室

【一次試験内容】職務能力試験・論文試験・業務適性検査・職務適応性検査・(エントリーシート)書類審査

問申

西阿老人ホーム組合(養護老人ホームひかり荘) ☎52-1445

〒779-3600 美馬市脇町字国見丸30番地2



3/1 「自転車ヘルメット着用推進モデルのまち美馬市」を宣言

徳島県警察本部より「自転車ヘルメット着用推進モデル市」の指定を受け、「自転車ヘルメット着用推進モデルのまち美馬市」を宣言しました。

今年度は、自転車用ヘルメットの購入費用の一部をデジタル地域通貨 MIMACA へポイント付与する事業を、中学生を除く全世代を対象に実施します。詳しくは市のホームページをご覧ください。



☎ 暮らし・人権課 ☎ 52-8009



3/17 未来創造アカデミー受講者が新規事業を提案!

市が実施している「美馬市未来創造アカデミー」で、4組7名のアカデミー受講生が市の地域課題を解決するための新規事業を提案し、成果報告を発表しました。発表内容には、運動するきっかけをつくるための仕組みを構築し健康増進を図るものや「美」をテーマとした高齢者の生きがいづくりについての提案がありました。

未来創造アカデミーでは、令和5年度に講座を全10回、実践を全5回開催しました。「マーケティングに興味がある」、「魅力発見や課題解決のための知識を得たい」という理由で、主に脇町高校生や社会人の方計31名参加しました。

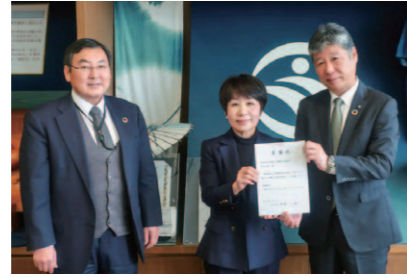

3/1 徳島県美容業生活衛生同業組合美馬支部に消費者協力団体を委嘱

消費生活協力団体として委嘱させていただいた「徳島県美容業生活衛生同業組合美馬支部」には、美馬市の美容店が46店加盟されています。

美容店の事業活動のなかで、対面や店舗内掲示等による消費者への注意喚起、警察署や消費生活センターへの相談誘導に協力していただくことで、消費者トラブルの未然防止・被害の拡大防止を図ります。



3/9 健幸アンバサダー養成講座を開催

地域共生交流施設小星ベースで健幸アンバサダー養成講座を開催し、13名の市民が参加しました。この取組は、スマートウエルネスコミュニティ (SWC) 協議会が行う、健康に関する正しい知識を家族や友人等の身近な人に口コミで伝える「伝道師」を養成するものです。当日は最新の健康情報に関する講義をはじめ、心理学・認知学に基づいた心に届く情報伝達法を学びました。参加者からは「改めて自分の健康に目を向けて、周りの人にも発信していきたい」との感想がありました。市では、健康に関する情報を地域に伝える人材として、引き続きアンバサダーの養成に取り組みます。

にし阿波・糖尿病サポーター養成講座

にし阿波・糖尿病サポーターは、介護の現場において対象者への声かけ等を通じ、糖尿病療養のサポートを行う方々です。1月19日に養成講座を行い、美馬保健所管内で新たに5名のサポーターが誕生しました。にし阿波・糖尿病サポーターの詳細は、美馬保健所のホームページをご覧ください。

▶ サポーター登録期間

令和7年3月31日まで

☎ 美馬保健所 (健康増進担当) ☎ 52-1016



3/3 ウォーキングイベント MIMA WALKING DAY 2024

春の陽ざしを感じる中、市役所周辺の約3.7kmの道のりを、脳トレや速歩をしながらウォーキングしました。ウォーキング終了後には、そば米雑炊の提供やビンゴ大会も開催するなど、レクリエーションも楽しみながら「美と健康」を考える1日となりました。引き続き健康無関心層の方々でも気軽に運動に取り組める機会を創出していきます。



木屋平中学校が第16回キャリア教育優良校として文部科学大臣表彰を受賞

文部科学省では、キャリア教育の充実発展に尽力し、顕著な功績が認められた教育委員会、学校およびPTA団体等を表彰しています。

この度、木屋平中学校が地域の特性を生かした多様な取組により、未来の担い手となる子どもの育成を続けていることが評価されました。



3/1 サテライトオフィス認定証交付式

うだつの町並み内にある「ウダツインキュベーションセンター (旧向井邸)」2階に、「合同会社 E L C A R I M (エルカリム)」のサテライトオフィスがオープンし、市

役所でサテライトオフィス認定証交付式を行いました。

同社は東京のデザイン業・ファッションブランド展開をしている企業で、会社の取り組みを促進する上で、世界中の個性的な起業家やアーティスト、クリエイター等と地元住民が交流し、新たな日本のカルチャーを生み出し、世界に向けて発信する場、地域経済の活性化と共にクリエイティブなエネルギーを育む環境に本市がマッチしているとして、開設を決められました。今回で、美馬市のサテライトオフィスの新設は13社目です。



高齢者叙勲

眞鍋 修さん (昭和10年12月8日生、中宗重中) が、瑞宝双光章を受章されました。おめでとうございます。

【主な経歴】

助教諭時代を経て、昭和32年勝浦郡上勝町旭小学校に新任教諭として赴任して以来、主に中等教育に携わる。重清中学校、郡里中学校、美馬中学校、岩倉中学校、徳島市富田中学校教頭、美馬中学校教頭、徳島県教育委員会体育保健課指導主事等を経て、平成8年美馬中学校校長を最後に退職。退職後は美馬町教育委員、教育委員長、教育長を歴任し、合併後も美馬市教育長を務めた。

【喜びの声】

この度、叙勲の栄に浴し、身に余る光栄に感激しております。この度の受章は、常に私の健康に気を配ってくれた妻の助力や、近隣の方々、勤務先の児童・生徒や職場の先輩・同僚の方々の温かいご指導・ご支援の賜物と心から感謝いたしております。大変ありがとうございました。

100歳おめでとうございます

令和6年3月に次の方が100歳を迎え、県と市から祝い状等が贈られました。おめでとうございます。

國見 タカコさん

(大正13年3月31日生まれ、八幡 (美馬))



我が家のアイドル

このコーナーでは市内に在住する、発行月に満1歳の誕生日を迎える赤ちゃんの写真を掲載します。

令和5年5月生まれの赤ちゃん大募集!

申し込み方法 応募フォーム・郵送・Eメール等で下記の必要事項を記入し写真を添えてお申し込みください。※持込可
赤ちゃんの写真 氏名(ふりがな) 生年月日 住所 保護者の氏名 電話番号
30字以内のコメント

問い合わせ先 デジタルトランスフォーメーション推進課 ☎52-1717
 〒777-8577 美馬市穴吹町穴吹字九反地5
dxsuishin@mima.i-tokushima.jp



応募フォーム

締め切り日 4月19日(金)必着です。

4/6

ふじかわ
藤川 むぎちゃん 脇町
 1歳お誕生日おめでとう!ねえねとにいと仲良く大きくなってね

4/19

やまもと はるく
山本 珀来玖ちゃん 脇町
 お誕生日おめでと♡これからもスクスク元気に育ってね!大好き

4/26

こう そうすけ
後藤 颯介ちゃん 脇町
 お誕生日おめでと!これからもいっぱい楽しい思い出作ろうね♡

4/26

にし おか つばき
西岡 椿ちゃん 脇町
 お誕生日おめでと!椿の笑顔は世界一!笑顔をふりまいてね!

地域レポート

令和5年度児童生徒健全育成表彰

教育・文化・スポーツなどの分野で、他の模範となる活躍をした個人や団体を表彰する「児童生徒健全育成表彰」(市教育委員会主催)が行われ、美馬市内の小・中学生のうち作文や絵画、陸上競技などで優秀な成績をおさめた32名に賞状と記念品が贈られました。受賞者は次の皆さんです。(順不同)
 ※学校名、学年は受賞時のものです。



個人の部 (中学生)

- 江原中学校
 美馬 大輝さん (2年・書道)
 吉岡 奨太さん (2年・社会)
 吉岡 遼太さん (2年・社会)
 井口 雅妃さん (3年・書道)
 國安 瑛太さん (3年・陸上競技)
 坂本 梓さん (3年・俳句)
- 脇町中学校
 大塩 蒼舗さん (3年・書道)
 伊藤 志乃さん (3年・標語)
- 岩倉中学校
 金川 泰久さん (3年・陸上競技)
 西村 美羽菜さん (3年・陸上競技)
- 三島中学校
 大塚 しずくさん (3年・作文)
- 穴吹中学校
 山本 光希さん (1年・陸上競技)
 東 優花さん (2年・陸上競技)
 住友 晴翔さん (2年・陸上競技)
 松岡 来基さん (3年・陸上競技)



個人の部 (小学生)

- 江原南小学校
 横田 涼平さん (2年・水泳)
 藤森 あかりさん (3年・表現活動)
 井上 美月さん (4年・書道)
 井上 記羽さん (6年・少林寺拳法)
 瀬尾 侑大さん (6年・書道)
- 脇町小学校
 篠原 丈侍さん (1年・書道)
 小角 俊人さん (3年・表現活動)
 友野 涼風さん (3年・絵画)
 橋本 佳彦さん (3年・絵画)
 木村 遥さん (4年・表現活動)
 篠原 銀成さん (5年・書道)
 正木 優輝さん (6年・科学)
- 岩倉小学校
 近藤 紬さん (2年・書道)
- 美馬小学校
 尾方 謡助さん (5年・短歌)
 大館 南心さん (6年・水泳)
 片岡 羽雲さん (6年・表現活動)
- 穴吹小学校
 小泉 旺覇さん (4年・柔道)

令和5年度徳島県藍青賞

教育・文化・スポーツなどの分野で特に顕著な業績をおさめた個人や団体を表彰する「徳島県藍青賞」を次の皆さんが受賞されました。(順不同)
 ※学校名、学年は受賞時のものです。

- 篠原 丈侍さん (脇町小・1年)
 第91回全国書画展覧会書の部 広島県知事賞 受賞
- 橋本 佳彦さん (脇町小・3年)
 令和4年度国土と交通に関する図画コンクール 優秀賞 受賞
- 近藤 紬さん (岩倉小・2年)
 第91回全国書画展覧会書の部 熊野町長賞 受賞
- 坂本 梓さん (江原中・3年)
 第40回全国児童生徒俳句大会 朗人賞 受賞

美馬市人権教育推進協議会 活動報告

美馬市人権教育推進協議会は、部落差別をはじめあらゆる人権課題解消のため活動を行っています。

令和5年(2023年)度の主な取組

人権講演会
 菊地幸夫さんを講師にお招きし講演会を開催しました。

啓発グッズ作成
 講演会や研修などの際配布する啓発グッズを作成しました。

現地研修
 香川県高松市の大島青松園で、ハンセン病に関する差別について学習しました。



大島青松園の納骨堂前で黙とう

今年度もさまざまな取組を予定していますので、市民の皆さんの積極的な参加をお待ちしています。

☎ 美馬市人権教育推進協議会 (地域学習推進課) ☎52-8011

人権啓発地域交流事業の各種講座

★印がついている教室は材料代が必要です。

開催場所と申込先	教室名	日程
美馬文化会館 (美馬町字養泉 11 番地) ☎ 63-4646	お花教室★	年 8 回程度 (不定期) 会館だより等で案内 13:30 ~ 15:00
	3B 体操教室	毎週土曜日 19:30 ~ 21:00
	パッチワーク教室★	毎月第 1・3 木曜日 13:30 ~ 15:30
	ハワイアンフラ教室	毎月第 2・4 月曜日 13:30 ~ 15:00
三島会館 (穴吹町三島字舞中島 1524 番地) ☎ 53-6124	太極拳教室	毎週水曜日 19:00 ~ 21:00
	囲碁教室	毎週月曜日 13:00 ~ 17:00
	フォークダンス会	毎週木曜日 10:00 ~ 11:30
	お花教室★	年 4 ~ 5 回 (不定期) 会館だより等で案内 13:30 ~ 15:00

教育集会所、公民館講座

- ・教育集会所で行われる講座を受講される場合、年会費 4,000 円が必要です。また、受講生には人権研修を受けていただきます。
- ・お問い合わせ、お申し込みは地域学習推進課 ☎ 52-8011 までお願いします。

開催場所	教室名	日程
拝原教育集会所 (協町字拝原 1498 番地 1)	書道	毎月第 1・3 土曜日 13:30 ~ 15:30
	民舞	毎月第 1・3 木曜日 13:30 ~ 15:30
	墨絵	毎月第 1・3 火曜日 10:00 ~ 12:00
脇町教育集会所 〈地域交流センター ミライズで実施〉	書道	毎月第 2・4 水曜日 19:00 ~ 21:00
	生花	毎月第 2・4 金曜日 18:00 ~ 20:00
	料理	毎月第 3 水曜日 9:00 ~ 13:00
岩倉教育集会所 (脇町別所 3512 番地 1)	音楽	毎月第 2・4 月曜日 14:00 ~ 16:00
	書道	毎月第 1・3 水曜日 19:00 ~ 21:00
	大正琴	毎月第 1・3 日曜日 13:00 ~ 15:00
	民舞	毎月第 2・4 水曜日 13:30 ~ 15:30
猪尻公民館 (脇町大字猪尻字東分 111 番地 1)	大正琴	毎週水曜 9:00 ~ 12:00
	民舞	毎週月・金曜日 10:00 ~ 16:00
	詩吟 (火曜)	毎週火曜日 14:00 ~ 16:00
	詩吟 (木曜)	毎週木曜日 10:00 ~ 12:30
	脇町太極拳教室	毎週火・金曜日 6:30 ~ 8:00
	俳句ひまわり教室	第 4 土曜日 14:00 ~ 16:00
	古文書勉強会	第 2 土曜日 不規則 (2 時間程度)
	能楽教室	第 2・4 土曜日 15:00 ~ 19:00
	書道・ペン字	毎週月曜日 9:00 ~ 11:00
	囲碁教室	毎週金曜日 18:30 ~ 22:00
穴吹公民館 〈穴吹農村環境改善 センターで実施〉 ※場所は変更する場合があります。	囲碁研修会	毎週水曜日 13:00 ~ 17:00
	囲碁同好会	毎週火曜日 13:00 ~ 17:00
	フラワーアレンジメント	毎週木曜日 不規則
	美退教囲碁クラブ	第 3 木曜日 9:00 ~ 17:00
	着付け教室	第 1・3 月曜日 10:00 ~ 12:00
	藤工芸教室	第 1・3 月曜日 13:00 ~ 17:00
	パソコン教室	第 2・4 土曜日 10:00 ~ 15:00
	オカリナ教室	第 1・3 土曜日 13:00 ~ 15:30

「美馬市文化協会」会員募集と再登録

美馬市文化協会では、令和 6 年度の新規会員募集を行うほか、すでに加入していただいている団体やグループ等についても、改めて会員登録をお願いしています。4 月 19 日までに「入会申込書」に必要事項をご記入の上、会費を添えてお申し込みください。なお、申込期限以降も、事務局で随時受付します。

対象
美馬市内で文化活動を行っている団体および個人

会費
1 団体につき 1,000 円と
会員 1 人につき 100 円

☒ 美馬市文化協会事務局
(地域学習推進課)
☎ 52-8011 FAX: 53-8890

手話奉仕員養成講座【基礎編】



徳島県聴覚障害者福祉協会のカリキュラムによる手話奉仕員養成講座です。美馬市在住で手話奉仕員として活動でき、全日程受講できる方が対象です。5 月 20 日までにお申し込みください。※テキスト (DVD 付) 代として 3,300 円が必要です。

時期
6 月上旬 ~ 11 月中旬 (全 25 回)
水曜日 13:30 ~ 15:00
※曜日は変更になる場合があります。

場所
美馬市合同会館 201 会議室
☒ 美馬市社会福祉協議会
☎ 53-7432

初級パソコン教室

パソコンの電源の入れ方から基本的な操作方法を習得し、文書作成や表計算などが学べます。4 月 17 日から 26 日までの間にお申し込みください。(土日祝日を除く 9:00-17:00)
※美馬市在住の満 18 歳以上の方 (学生を除く) が対象です。
※定員: 各編 5 名

日程
【入門編】 (全 20 回)
5 月 10 日から毎週金曜日
時間: 14:30 ~ 16:30
【復習編】 (全 20 回)
5 月 8 日から毎週水曜日
時間: 14:30 ~ 16:00
※【復習編】は過去に【入門編】を受講された方が対象で、パソコンの基本的な操作のふり返しを行います。

場所
美馬文化会館 (美馬町字養泉)
☒ 美馬文化会館 ☎ 63-4646

西部 ICT ネットスマホ学習会【応用編】



シニアを対象としたスマホ学習会を開催します。インターネット、カメラやビデオ、SNS、スマホ決済、便利アプリの活用について学ぶことができます。※西部 ICT ネット非会員の方は事前にお問い合わせをお願いします。

日程
毎月第 2 土曜日 13:00 ~ 15:00
場所
穴吹農村環境改善センター会議室
※場所は変更する場合があります。
☒ 西部 ICT ネット事務局
☎ 090-1174-9577
✉ wakiudatsu@gmail.com

消防団員になりませんか? 消防団員募集中

消防団は市町村の非常備の消防機関であり、その構成員である消防団員は他の本業を持ちながら、権限と責任を有する非常勤特別職の地方公務員として、「自らの地域は自ら守る」という精神に基づき、消防防災活動を行っています。

入団資格
・18 歳以上の心身ともに健康な方
・消防団の区域内に居住・勤務している方

詳しくは市のホームページをご覧ください→



☒ 美馬市消防本部総務課 ☎ 52-3061



図書館だより

図書館の最新情報は SNS をチェック！



美馬市立図書館 ☎53-9666
開館時間 9:00～19:00
休館日 火曜日・毎月第3木曜日

市民ギャラリー展
「Bricolage (ブリコラージュ) みんなの“てしごと” ギャラリー」出展者募集！
【募集期限】4月21日(日)
【定員】大人の部・子どもの部 各先着5組程度
(美馬市内に在住・在勤・在学されている方)
※申込要。詳しくは図書館まで。(展示期間：5月1日～5月26日)

楽しく学ぶ！MY定期講座「人生100年時代！くらしに役立つ睡眠と健康の知恵」
【日時】4月20日(土) 午前10時30分～正午
【場所】図書館 おはなしのハコ 【対象】一般
【定員】先着10名程度 ※事前申込要
【講師】明治安田生命保険相互会社 徳島支社 チーフ・コンシェルジュ 新田 さおり氏
【協力】明治安田生命保険相互会社

こどもの読書週間イベント
「春のわくわくシールラリー 海の生きもの図鑑をつくろう！」
【期間】4月20日(土)～5月12日(日)
【対象】幼児・小学生

みま歴史散歩「岩倉城跡と周辺史跡を巡る」
【日時】4月27日(土) 午前10時30分～正午(予定)
【集合場所】うだつアリーナ駐車場(脇町新町)
【案内人】松永 住美さん(美馬市文化財保護審議会会長)
【対象】小学校高学年～一般(往復約4キロのウォーキングに参加できる方)
【定員】先着20名程度 ※事前申込要(4/13～)

絵本であそぼ！0・1・2 赤ちゃんのためのおはなし会～はる～
【日時】4月28日(日) 午前10時30分～午前11時
【場所】図書館 おはなしのハコ
【対象】0歳から2歳までの乳幼児とその保護者
【定員】先着5組程度 ※事前申込要(4/13～)

クリーニングデイ「保冷剤でオリジナル消臭芳香剤を作ろう！」
フィンランド発のアップサイクル・カルチャーイベント「クリーニングデイ」。保冷剤と空き瓶の廃品を使って、消臭芳香剤の工作イベントを実施します。
【日時】5月3日(金・祝)
①午前10時30分～正午 ②午後2時～午後3時30分
【場所】図書館 おはなしのハコ 【対象】幼児～一般(※幼児は保護者同伴)
【定員】各回先着30名 ※事前申込不要
【協力】美馬地区消費生活センター
※直接会場へお越しください。受付順にご案内します。

春のとしょかんえいがかい
【日にち】5月6日(月・祝)
①「おさるのジョージ」(87分) ②「君の隣をたべたい」(劇場アニメ) (108分)
【時間】①午前10時～ ②午後1時30分～
【場所】図書館 おはなしのハコ 【対象】幼児～一般(※幼児は保護者同伴)
【定員】各回先着15名(保護者を含む)※事前申込要(4/20～)

※おはなし会、将棋サロン、出張図書館などの日程は、市民カレンダーをご確認ください。※【参加費】の記載がないイベントは無料です。※図書館内の展示物は、図書館開館時間内のみ観覧いただけます。

「としょかんまつり 2024」開催のお知らせ
美馬市立図書館は5月12日で移転オープン6周年を迎えます。今年も5月を記念月間とし、クイズラリーやワークショップなど、子どもから大人まで楽しめるイベントを開催します。詳細は館内ポスターや図書館サイト(ミライズホームページ内)でお知らせします。5月12日からは、貸出利用者を対象に記念品のプレゼントがあります。(※なくなり次第終了)

本がもっと好きになる！「読書のアニメーション」
【日時】5月11日(土) 午後2時～午後2時45分
【場所】図書館 おはなしのハコ
【対象】幼児～小学生(※幼児は保護者同伴)
【定員】先着15名(保護者を含む)※事前申込要(4/27～)

ミライズ☆クイズラリー
【日にち】5月11日(土)・12日(日)
※プレゼントがなくなり次第終了
【受付場所】図書館 おはなしのハコ前
【対象】幼児～一般(※幼児は保護者同伴)

ギター教室
【日時】5月12日(日)
＜初心者コース＞①午後1時30分～午後3時
＜リズムコース＞②午後3時30分～午後5時
【場所】図書館 おはなしのハコ
【講師】三上 浩司さん(美馬音楽教室)
【対象】小学生～一般
【定員】各回先着10名 ※事前申込要(4/27～)
※ギターをお持ちの方は持参ください。(数に限りあり)

みんなで古文書解読～入門編～
徳島県立文書館より講師をお招きし、初心者向け古文書解読講座を行います。
【日時】5月18日(土) 午後2時～午後3時30分
【場所】図書館 おはなしのハコ
【講師】徳島県立文書館 職員 【対象】中学生以上
【定員】先着15名程度 ※事前申込要(5/4～)

美馬市立図書館 こども将棋大会
第十二世名人・小野五平を輩出した将棋ゆかりの地で腕を競ってみませんか。
【日時】5月19日(日)
クラスA(幼児～小学4年生) 午前10時～正午
クラスB(小学5年生～中学3年生) 午後1時～午後3時
【場所】ミライズ2階 和のハコ大
【対象】幼児～中学生
【定員】各クラス先着12名 ※事前申込要(4/13～)

情報ボックス

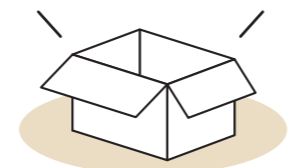

お知らせ

水道料金の口座振替日と納期限(2・3月分)

【口座振替の場合】

▼振替日 4月16日(火)

※再振替日 5月7日(火)

【納付書払いの場合】

▼納期限 4月30日(火)

岡経営管理課 ☎52-2511

下水道使用料の口座振替日と納期限(2・3月分)

【口座振替の場合】

▼振替日 4月22日(月)

※再振替日 5月10日(金)

【納付書払いの場合】

▼納期限 4月30日(火)

岡経営管理課 ☎52-2511

農地の賃借料情報

令和5年1月から令和5年12月までに締結(公告)された賃借借における賃借料水準を左表のとおり公表します。農地法および農業経営基盤強化促進法により賃借された実勢の賃借料です。賃借料を決定する際の判断材料としてご活用ください。

なお、この「賃借料情報」は、実勢の集計値であり拘束力はなく賃借料決定の参考として提供するものです。実際の契約の際には貸し手と借り手の両者でよく協議した上で締結してください。ただし、賃借料情報には、無償による使用賃借(89件、258筆)は含まれていません。

岡農業委員会事務局 ☎52-8030

【田(水稲)の部】(10アール当たり)

締結(公告)された地域名	平均額	最高額	最低額	データ数
美馬町	9,611円	17,400円	4,300円	55
脇町	7,791円	14,000円	3,000円	86
穴吹町	9,129円	11,600円	3,000円	14
(参考)美馬市平均	8,557円			155

【畑(普通畑)の部】(10アール当たり)

締結(公告)された地域名	平均額	最高額	最低額	データ数
美馬市全域	6,370円	11,600円	2,800円	46



ご好評につき今年もやります！

下取りキャンペーン

ガスコンロ



ビルトインコンロ デアブルコンロ

11.1%OFF

2024.4.30迄

ご成約特典

プレゼントをご用意

安全・安心・便利をお届けする

フジタグループ

— FUJITA GROUP —

(株)藤田計夫商店

美馬市脇町大字猪尻字西分9

フジタグループ

お電話お気軽にお問合せください！

0883-52-2125

地域での信頼と実績、住まいのことなら

ライファ脇町にお任せ下さい！

見積り・ご相談は無料です。お気軽にどうぞ！！



住まいのことなら

LIXIL

リフォームショップ

ライファ脇町

(株)オオサカ

美馬市脇町大字猪尻字建神社下南182-1

〒779-3602 営業時間：9:00～19:00

定休日：日曜日 HP：http://lifa-wa.com/

0883-55-0596

店舗MAP



献血のご協力をお願い

日時 4月23日(火)
午前10時～正午
午後1時30分～午後4時
場所
美馬市役所北館エントランス
徳島県赤十字血液センター
0120-688-994
農用地区域からの除外および編入申出の受付について

令和6年5月から本年度1回目の美馬市農業振興地域整備計画に係る変更申出(除外および編入)の受付を開始します。農用地区域内の農地を農地以外の目的で利用する場合は、農業委員会へ農地転用の申請を行う前に、農用地区域から除外する手続きが必要です。農地以外の目的で利用する例としては、住宅、資材置場、駐車場、倉庫、太陽光発電施設、植林(山林への転用)などがあります。このように、農用地区域内の農地を農地以外の目的で利用される方は、農林課へ除外申出を行ってください。また、農用地区域への編入を希望される方も同様に手続きが必要です。

日ごろからAEDを点検しましょう!

いざという時に、AED(自動体外式除細動器)がきちんと使えるように日ごろから点検しましょう!

バッテリーや部品は、正常に働く期間が決まっています。設置してから年月が経過している場合には、使用期限が切れていないか確認しましょう。日頃の点検が、大事な命を救います。



美馬市消防本部救急救助課
052-3061
※AEDについては各製造販売業者へお問い合わせください。

令和6年度美馬市創業等促進事業補助金

令和6年4月から令和7年3月までに本市で新しく創業または第二創業する方を対象にした創業等促進事業補助金事業を実施します。

(※農地転用許可の見込みがない場合は農用地区域からの除外ができません。)

除外の申出をする際は、事前に農業委員会事務局で農地転用許可の見込みがあることを必ずご確認ください。(例:第1種農地で太陽光発電施設設置目的の永久転用はできません。)

受付期間
5月1日(水)～5月31日(金)
申出書類
農林課窓口にて備え付けているほか市のホームページに掲載しています。
※必ず最新様式の書類を提出してください。(その他添付書類必要)
農林課 052-5609



この補助金事業では、本市の地域資源や地域の強みを活かして、新たな需要や雇用の創出等を促し本市経済を活性化させるとともに、少子高齢化等本市の地域課題解決につながるような事業を募集します。

交付申請書提出期間
令和7年1月6日(月)～31日(金)
※令和7年2月中に予定しているプレゼン審査の結果で補助金の交付を決定します。詳しくは、市のホームページに掲載している「令和6年度美馬市創業等促進事業補助金募集要項」をご確認ください。

企業応援課
052-1263
kigyounouen@mima.i-tokushima.jp

耕作放棄地再生保全モデル事業の二次募集のご案内

令和6年度から5年間、市内の耕作放棄地の再生および保全活動の推進を図るため、商品作物または景観形成作物の栽培を5年以上継続して行う団体に、草木の除去・耕うん・維持管理に要する経費を補助

国民年金保険料について

免除・納付猶予申請が可能
収入の減少や失業等により保険料を納めることが困難な場合、ご本人からの申請によって、保険料の納付が免除または猶予される制度があります。退職(失業等)により納付が困難な方は特例免除申請が可能です。

前納が可能
国民年金保険料は、一定期間の保険料をまとめて前払い(前納)することができます。まとめて前払いすると割引が適用されるのでおトクです。



阿波半田年金事務所
062-5350

します。また、日本型直接支払制度や経営安定所得対策事業への移行の支援を行います。

対象となる耕作放棄地
所有者が高齢等の理由により、おおむね3年以上耕作されず、草木を除去しなければならない栽培することができない農地
応募期限 5月31日(金)



集会所の省エネ型エアコン設置の補助制度のご案内

エネルギー価格高騰の影響を受ける自治会の負担緩和と省エネの取組支援を目的として、自治会集会所の老朽化したエアコンの新設・更新に要する費用の一部(対応畳数に応じて8万円～19万円)を補助します。詳しくは、くらし・人権課までお問い合わせください。
※対象となるエアコンは経済産業省資源エネルギー庁ホームページ「省エネ型エアコン」

クルマ買取専門店
引き取り無料 事故車や不動車、バイクも買取できます。
三好郡東みよし町加茂5562-1 0883-87-7716
エムネット

ページ「省エネ型製品情報サイト」で確認できます。

補助対象経費
・冷暖房空調設備の購入に係る経費
・冷暖房空調設備の取付工事に係る経費
・既設の冷暖房空調設備の取り外し工事に係る経費
・既設の冷暖房空調設備の廃棄処分に係る経費
・その他市長が必要と認める経費



①集会所に新たに設置した省エネ型エアコン
②エアコンの設置により快適な環境で活動する集会所利用者

くらし・人権課
052-8009



広告募集
広報みまに広告掲載しませんか?
詳しくは市のホームページをご覧ください
0883-52-1717
デジタルトランスフォーメーション推進課

令和6年度経営所得安定対策等事業の受付が始まります

令和6年度経営所得安定対策等交付金の申請を受け付けます。提出物等詳しくは対象者にお送りしている案内をご覧ください。なお、新規に申請をお考えの方はお問い合わせください。

▼対象者

水田で対象作物を生産(耕作)する農家・農業法人等

▼受付日程と場所

脇地区 4月17日～5月2日

農林課

美馬地区 5月7日～9日

美馬町サービスセンター

穴吹地区 5月10日～24日

農林課

木屋平地区 4月17日～5月24日

木屋平市民サービスセンター

※受付時間は午前9時～午後4時 ※各地区の日程中、申請ができない場合は、4月17日～5月24日農林課で受け付けます。

体験型教育旅行 受入れ説明会

一般社団法人そらの郷では、徳島県と二市二町のサポートにより『体験型教育旅行』を実施しています。

この事業は、空き部屋を貸し出す民泊とは異なり、徳島県の指針を基に、一般家庭での家業体験を通じて心と心の交流をすることが目的です。子どもたちは自然と文化に触れ、農山村の暮らしと心、人と人とのコミュニケーションの大切さを学びます。また、受入れ家庭や地域は、子どもたちから元気をもらい、活力が生まれます。現代の日本人が忘れかけている心豊かな暮らしがあるこの地域で、より多くの子どもの心を受入れるために、受入れ家庭を募集しています。

受入れに興味がある、やってみたい、という方はぜひ今回の説明会にご参加ください。

※体験型教育旅行とは…都市部の中学・高校生が地方での生活体験や交流等を行う修学旅行のことをいいます。

中国四国農政局徳島県拠点 088-622-6131 農林課 52-5609

開催

第10回 美馬市水辺の楽校春祭り

ウォーキング大会やパークゴルフ大会、クラウンショーやお茶会、野鳥観察会や紅白もち投げ等に加え、防災体験として災害対策車両の展示、また青木家住宅では藍染め体験等盛りだくさんのイベントが開催されます。

新緑と色鮮やかに咲く花々の中で、春のひとときを楽しんでみませんか。

※ウォーキング大会とパークゴルフ大会は事前にお申し込みが必要です。

▼日時 5月12日(日) 午前9時～午後4時

▼場所

美馬市水辺の楽校 中島川公園、美馬リバーサイドパーク ほか(美馬町中島)

▼参加費用

基本無料ですが、パークゴルフ大会500円、藍染め体験500円、お茶会100円必要です。



○ウォーキング大会

美馬市社会福祉協議会地域福祉課 53-7432

○パークゴルフ大会

美馬市パークゴルフ協会 090-4507-0106

○その他イベント

春祭り実行委員会事務局 宮田 090-8698-3550

▼検針地区

穴吹町

300件程度

美馬町

300～800件程度(応相談)

▼検針期間

年6回(奇数月)に検針を行っています(※1か月(1回)最大で10日程度の勤務となります。)

▼委託料および点検料

○検針委託料

1件につき120円

○保守点検料

1回につき6000円

▼応募方法

随時受付していますので、履歴書を郵送または持参してください。

▼送付先

〒777-8577

美馬市穴吹町穴吹字九反地5番地

水道部経営管理課

経営管理課

52-2511

「ザ・サニーサイド・ジャズオーケストラ」コンサートチケット販売中

徳島に息づくジャズ。45年の歴史を持つビッグバンド「ザ・サニーサイドジャズオーケストラ」がミライズにやってくる！生演奏の醍醐味をぜひお楽しみください。

(演奏曲目:Take the A train、世界は日の出を待っている、見上げてごらん夜の星を、In the mood ほか)

▼公演日

5月12日(日)午後2時開演

(開場:午後1時30分)

▼場所

地域交流センターミライズ

市民ホール【全席指定】

▼料金

一般……………2000円

学生(高校生以下)……………1000円

未就学児……………無料

(お席を必要とする場合は学生券の購入が必要)

▼チケット販売場所

ミライズ総合事務室ほかプレイガイド

○ミライズ総合事務室

53-1102

(午前9時～午後8時)

ミライズ映画祭 「春に散る」

沢木耕太郎の同名小説を佐藤浩市と横浜流星のダブル主演で映画化。頂点を目指す男とどん底を見た男が人生を賭け挑む世界戦。ボクシングに命をかける男たちの生き様を描いた人間ドラマです。

▼日時 5月18日(土)

①午前10時

②午後2時

(上映時間133分)

▼場所

地域交流センターミライズ

市民ホール

▼料金

◎前売り

一般……………1100円

(当日1500円)

高校生以下……………600円

(当日1000円)

▼チケット販売場所

ミライズ総合事務室ほか各プレイガイド

○ミライズ総合事務室

53-1102

(午前9時～午後8時)

徳島県警察官募集

徳島県では、令和7年4月採用の警察官を募集しています。

▼試験名

警察官A(男性・女性)

▼受験資格

昭和63年4月2日以降に生まれた者で、四年生大学等を卒業した者または令和7年3月31日までに卒業する見込みの者

▼受付期間

5月2日(木)～5月27日(月)

▼1次試験日 7月14日(日)

▼申込書配布場所

県内各警察署(各8分庁舎)

徳島県警察本部

○美馬警察署警務課

52-0110

徳島県警察本部警務課人事係

088-621-2953

道の駅みまの里 出荷会員募集

道の駅みまの里の産地直売所では、農産物や加工品を出荷する会員を募集しています。

出荷を希望される方は、道の駅みまの里までお気軽にご連絡ください。

○道の駅みまの里

63-3837

国有地サポート・地域ボランティア募集

国有地の巡回、除草・緑化、清掃ボランティアを募集しています。

地域の方々、企業、学校など、資格や経験は不要です。募集中の国有地の場所などはお問い合わせください。

▼募集期間

随時お申込みいただけます。

○徳島財務事務所管財課

088-622-1581



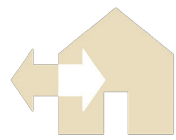

人のうごき (敬称略 / 2月1日~2月29日届出分)

おたんじょう

男の子 女の子

- 藤村 尚人 (友也 千尋 拜東北)
- 山本 一秀 (孝洸 綾華 拜中南)
- 川原 稟叶 (流空 瑠夢 下曾江南)
- 加藤 すす (佳宏 絵実 東原)
- 富川 葵生 (真生 悠華 拜北)
- 大道 仁湖 (浩希 美樹 中島団地第3)
- 前野 暖人 (芳典 愛里 池端南)
- 郷司 衣真 (将太 裕子 島口西)

市の人口 (令和6年3月1日現在 / ()内は前月比)

人口	26,698人 (-18)
世帯数	12,531世帯 (+19)
人口内訳	日本人 26,189人 (-32) 男性 12,652人 (-9) 女性 13,537人 (-23) 外国人 509人 (+14) 男性 195人 (+8) 女性 314人 (+6)

おくやみ

- 橋本 稔 (94) 柴床南
- 高田 康政 (78) 野田/井南
- 松岡ハル子 (101) 北庄
- 中村 正一 (99) 中屋
- 津山 藤市 (99) 柏
- 清田 一夫 (72) 拜西第一
- 松久 大 (53) 中山路西
- 黒下 清子 (91) 西上野南
- 阿佐 稔 (48) 別所上
- 伊藤 高子 (74) 和進
- 岡 芳子 (74) 上曾江
- 矢野 芳子 (90) 谷西
- 井上 隆晴 (67) 三島中央
- 佐藤 良延 (81) 柏
- 田尾アサコ (90) 棚田
- 西村 修子 (91) 開拓
- 宮本 幹生 (83) 仕出原
- 泉本マサエ (100) 中山路東
- 三宅 勝大 (74) 中熊
- 三宅 慶和 (89) 東荒川
- 岡本智枝子 (92) 山路
- 佐藤キヨ子 (93) 喜来(美馬)
- 大石 善久 (91) 土井の池
- 正木 茂 (88) 御所野
- 金川 満子 (80) 別所浜東
- 都築カネコ (88) 沼田
- 柳川 武夫 (93) 尾山(穴吹)
- 岡田 富子 (94) 原

マイナンバーカードを使って
コンビニで住民票等が
取得できます

200円!



←ご利用方法等
詳しくはこちら



○最明寺様
○脇町ロータリークラブ様
ありがとうございます。

美馬市社協善意銀行に
善意が寄せられました

寄附

無料相談

	日時	場所	問い合わせ先等
弁護士相談 弁護士による生活相談 (相続、借金等に関する事)	5月8日(水) 午前11時~正午 ※定員2名/要予約	美馬文化会館	美馬文化会館 ☎63-4646
特設人権相談 人権擁護委員による人権に関する相談	5月8日(水) 午前9時~正午	美馬文化会館、 美馬市合同会館	くらし・人権課 ☎52-8009
「あわ地域若者サポート ステーション」出張相談 15~39歳の方対象の職業相談	4月23日(火) 午後1時~午後4時	ハローワーク美馬	あわ地域若者サポート ステーション ☎088-637-7553
徳島県よろず支援拠点 in 美馬市経営相談会 中小企業・小規模事業所対象の 経営に関する相談	4月24日(水) 午前11時~午後6時 ※予約優先	美馬市立図書館内 (地域交流センター ミライズ2階)	徳島県よろず支援拠点 ☎088-676-4625 ✉ yorozu@our-think.or.jp
行政相談	近藤 一郎さん	毎月第1金曜日 午前9時30分~正午 ※5月と1月は休日のため翌平日に開設	美馬町市民 サービスセンター 102会議室
	出原 公和さん	毎月第2木曜日 午前10時~正午 ※11月は中止	地域交流センター ミライズ 会議のハコ
	猪本 邦富さん	毎月第3火曜日 午前10時~正午	穴吹防災 交流センター研修室 (穴吹町穴吹井手端36)
	江口 文之さん	毎月第2水曜日 午前10時~正午	木屋平市民 サービスセンター
暮らしサポートみま	ふれあい福祉総合相談	毎月第2・4月曜日 午後2時~午後4時	三島会館
		毎週火曜日 午前9時30分~午前11時30分	美馬町市民サービスセンター
		毎月第1・3・4水曜日 午前10時~正午	木屋平複合施設
		毎週木曜日 午前9時30分~午前11時30分	美馬市合同会館
	毎月第1・3・5木曜日 午後2時~午後4時	宮内交流の里	
	弁護士相談 (要予約2日前)	毎月第3水曜日 午後1時~午後4時	美馬市合同会館
結婚相談 (要予約2日前)	毎月第3水曜日 午前9時30分~午前11時30分		
司法書士相談 (要予約3日前)	毎月第1・4水曜日 午後1時~午後4時		
終活相談 (要予約2日前)	毎月第2水曜日 午前9時~正午		
土地家屋調査士相談 (要予約7日前)	毎月第2水曜日 午後1時~午後4時		

MiMa もリスク

-未然防止にお役立てください-

18歳から成人です！ 周りが気を付けたいこと

相談

- 中学時代の先輩から「未経験でも確実にもうかる話があるから一緒に聞いてみよう」とWeb説明会に誘われた。
- 通販サイトやゲームサイトでキャッシュレス決済を利用しているうちに、使い過ぎてしまい支払えない。
- 脱毛エステの長期契約をし、途中で通えなくなったがお金はどうなるの？



ひとこと助言

18歳から成人として扱われ、未成年者取消権が使えなくなります。社会経験や判断能力の乏しい若者が消費者被害にあわないためにどうすればよいのでしょうか。まずは具体的なトラブル事例を知ることが大切です。「MiMaもリスク」を家族で話題にするなどしてお役立てください。

困ったときは、
美馬地区消費生活センターへご相談ください。

地域交流センター「ミライズ」1階『相談のハコ』
☎0883-53-1541
相談時間 午前9時~午後4時(土、祝、年末年始を除く)

4・5月 市民カレンダー

日 月 火 水 木 金 土

※スペースの都合上、市民カレンダーに反映しきれていない情報がございます。ご了承ください。 ▲ お知らせ ● 開催行事 ☎ 相談 📖 図書館イベント 🏥 健(検)診				4/11	12	13 📖 おはなし会
14	15	16 📖 休館日	17	18 📖 休館日 ☎ 木屋平出張図書館 (正午～午後2時)	19 ▲ 文化協会会員 募集期限 (P26)	20 📖 MY定期講座、シールラリー開始 (P28)
つるぎ町立半田病院 ☎(半)64-3145	桜木病院 ☎(脇)52-2583	おた整形外科クリニック ☎(脇)53-2576	多田クリニック ☎(脇)53-1717	国見医院 ☎(穴)52-1243	永尾病院 ☎(貞)62-2012	岡内科病院 ☎(脇)52-0988
21 📖 将棋サロン 📖 市民ギャラリー展 募集期限 (P28)	22	23 📖 休館日 ☎ あわサボ (P34) ▲ 献血 (P30)	24 ☎ よろず経営相談 (P34)	25	26 ▲ 初級パソコン教室募集期限 (P26)	27 📖 おはなし会 📖 みま歴史散歩 (P28)
ハウエツ病院 ☎(脇)52-1095	木下(雅)医院 ☎(美)63-3171	木下内科循環器科 ☎(美)63-2245	佐々木医院 ☎(美)63-2001	美馬リハビリテーション病院 ☎(美)63-2026	折野病院 ☎(美)63-2569	武原外科整形外科医院 ☎(半)64-2111
28 📖 絵本であそぼ! (P28)	29	30 📖 休館日 ● いきいき美容教室 申込期限 (P21)	5/1 📖 市民ギャラリー展 展示開始 (P28)	2	3 📖 クリーニング デイ (P28)	4
つるぎ町立半田病院 ☎(半)64-3145	ハウエツ病院 ☎(脇)52-1095	佐藤内科 ☎(脇)52-1045	酒巻耳鼻咽喉科医院 ☎(脇)53-2525	秦眼科 ☎(脇)52-3011	つるぎ町立半田病院 ☎(半)64-3145	ハウエツ病院 ☎(脇)52-1095
5 📖 将棋サロン	6 📖 えいがかい (P28)	7 📖 休館日	8 ☎ 弁護士相談、特設人権相談 (P34)	9 ▲ 広報みま5月号 発行日	10 ▲ 西阿老人ホーム 職員募集期限 (P20)	11 📖 アニマシオン、クイズラリー (P28)
つるぎ町立半田病院 ☎(半)64-3145	ハウエツ病院 ☎(脇)52-1095	市橋内科医院 ☎(脇)53-8105	としま小児科 ☎(脇)53-6011	成田クリニック ☎(脇)55-0321	脇町中央医院 ☎(脇)52-1529	成田病院 ☎(脇)52-1258
12 📖 クイズラリー、ギター教室 (P28) ● 水辺の楽校春祭り (P32)	13	14 📖 休館日	15	16 📖 休館日	【在宅当番医の受け待ち時間】 平日 午後5時～午後9時 土曜日 正午～午後9時 日曜日 午前9時～翌朝午前6時 ※当番医は都合により変更される場合があります。ご了承ください。 ※GW・お盆・年末は午後5時～午後9時 (ハウエツ病院・半田病院を除く)	
つるぎ町立半田病院 ☎(半)64-3145	林クリニック ☎(脇)52-1001	桜木病院 ☎(脇)52-2583	おた整形外科クリニック ☎(脇)53-2576	多田クリニック ☎(脇)53-1717		

小児救急医療当番医一覧

曜日	病院名	電話番号	時間
金・土・日・月	つるぎ町立半田病院	☎ 0883-64-3145	※日曜日は午前9時から翌日午前9時まで それ以外は午後6時から翌日午前9時まで
火・水・木	徳島県立三好病院	☎ 0883-72-1131	

広報みま No330 4月号 2024(令和6年)4月11日 毎月第2木曜日発行

発行 美馬市 デジタルトランスフォーメーション推進課

〒777-1857 美馬市穴吹町穴吹字九反地5番地
TEL 0883-152117
Mail: dxsushin@mima.i-tokushima.jp

